朝鮮日報
夕刊
十二日(土)
本紙朝夕刊二十面

抗日運動盛衰는 日本態度에 專在

排日教材는取締、但歷史的教材는正當

國民政府非公式發表

【南京十一日發同盟】國民政府外交部는 去十日日中外交交涉에 關한 日本外務省發表를 重大視하고 一切新聞紙揭載를 禁止하고 同時에 그對策에 對하야 目下考究中이라하는데 十一日午後八時半新聞記者와 同會形式으로 右에 對한 國民政府의 態度를 發表하엿다 그要旨는 如左하다(談話는 有田外相과 張外交部長)

一、外交部의 日中交涉에 對한 態度는 十二月七日發表한 聲明에 다하엿슴으로 再次聲明할 必要가업고 또 交涉도 中絶되지안코 今日聲明을 發表하는것은 無益이다

一、日本外務省의 聲明中에 顧問傭聘、不良朝鮮人取締 關稅引下의 三點은 雙方이 完全히 意見一致를 보앗다하나 이에對한 國民政府의 意向은 去七日中央通信社가 發表한 聲明中에 事件의 眞相을 傳하고잇는데 此를 參酌하면 明白하다

一、日本外務省의 聲明中에 一般排日의 根絶 排日教科書의 取締를 强調하고잇는데 我國政府에서는 再三國交敦睦으로써 人民을 訓戒하고잇스며 또此는 我國政府의 一貫한 對日方針이다 但人民의 感情은 環境에 支配되는것임으로 人民의 環境을 支配하는 惡感情을 惹起하는 原因을 除去하지아니하면 아니된다 不然이면 政府가 아모리 取締를 嚴히하더라도 所期의 效果를 들수업는것이다 排日教科書의 取締에 對하야는 中國側에 所謂排日教科書가잇는것이 아니오 또 教育部에서는 教科書審査委員會가 設置되여잇스므로 적어도不正確한 侮辱記事又는 國際的惡感情을 挑發하리가튼 言論은 決코 審査規定에 合格할수업다 但 教科書中 歷史的事實을 包含한것은 極히正當함으로此에對하야 干涉할수는업는것이다

一、日本外務省의 聲明에는 川越大使의 覺書는 中國側이이미 同意한 諸問題를 記載하야 中國側이 速히 實行하도록 要求하엿다한 模樣이나 右覺書는 日本大使館이 全面的으로準備한 忘備錄이엿고 我國側은 交涉經過와 事實이 極히 相違한것이라하야 이미 外交部는 交涉進行의 根據로할수업다는것을 正式으로 聲明하엿다

一、日本外務省은 中國各地에 發生한 事件에 對하야 中國側이 日本의 要求를 承認하엿다하나 外交部는 成都事件發生後國際慣例에 依하야 速히 解決하고자 主張하고 目下解決交涉을 開始中이다

一、日本外務省은 中國側과 綏遠問題發生에 對하야 折衝하엿는데 中國側은 否認의 態度에 나가다하엿스나 國民政府는 決코 否認하지는안헛다 但 交涉進行中新事態가 突然發生하엿슴으로 商議의 進行에 困難을 感하고잇는것이다 交涉中의 各問題는 아직決裂하기까지에는 至하지안헛다

一、日本外務省은 萬一在中日本人의 生命財産의 安全感에 威脅을 밧거나 或은 在中權益이 侵害될境遇에는 斷乎한措處에 나갈것이라하나 中國側은 日本의 合法的權益에는 絶對로侵害를 與할과가튼것은 아니할것이다 日本人의 生命財産에 對하야는 國際慣例에 依하야 適當한 保護를 加하다 그러나 國民政府는 如何한 國家가 如何한 口實로써 中國領土內에서 不法行動을 行하더라도 適當한方法으로써 此를 排除할것이다

外務省對中聲明 國府外交部重視

英帝退位의 重大性

戀愛냐帝王이냐 皇帝와政府衝突

咸尙勳

一、戀愛와帝位

戀愛의 아페는 帝王의 地位도 黃金의 威力도 다 헛것이라는 말은 젊은 文人들의 입에서나 뭇는 말로 알려저 잇섯지만 이즈음 이世上에는 이 一場의 戀語가튼 말이 事實化한 事件이 잇다。世界版圖에 日沒할 時間이 업는것을 자랑하는 大英帝國의 皇帝 에드와드八世陛下가 심프슨이란 今年 四十一歲된 米國出生의 一平民有夫女와 戀愛에 걸리어 結婚을 하시랴다 政府의 反對로 마츰내 帝位를 버리고 심프슨夫人과 結婚하시랴는 事實이 이것이다。

二、事件의發端

事件의 發端은 只今으로부터 七八年前에 도라간다。에드와드八世陛下가 只今 四十二歲란 不惑의 域에 達하면서도 獨身의 生活을하시지만、皇太子로 계신동안에는 獨身으로 世界에 浪漫하시면서 社交界에서 여러가지로 艶聞을 남겻섯다。只今으로부터 七、八年前에 에드와드陛下가 皇太子로 米國에가섯슬때 이 심프슨夫人과 偶然히 交際하시게되여 今日까지 交際를 繼續하시게되엇다。그러자 今年一月 英國先帝 죠ー지五世陛下가 崩御하시매 에드와드陛下는 先帝의 뒤를 이어 皇帝의 地位에 登極하섯다。그리하야 明年五月에는 豪奢한 戴冠式을 擧行하시기로되어 各國으로부터 各國元首 又는 御名代가 參席하게쯤 準備가 進行되고잇는데 皇帝가 戴冠式을 擧行하시랴면 皇后가 계시지안흐면 안된다。그리하야 에드와드八世陛下께서는 심프슨夫人을 皇后로 모서드릴것을 計劃하시고 內內로 그 準備를 進行中이엇섯다。그 심프슨夫人이 그 先夫 심프슨氏를 十一月에 離婚한것도 그 前提라고 觀測하고잇섯다。그런데 今月三日 突如 부라드포ー드僧正 부란트博士가 宗教上의 立場에서 皇帝의 御自重을 祈願하엿다。倫敦各新聞은 沈默을 지켯스나 만체스타ー·가디안、其他地方新聞等이 一齊히 大書特書하야 憲法上의 危機를 論하얏다。그리하매 倫敦各新聞도 이에따라 皇帝의 御自重을 希望하는 社說과 記事를 쓰고 런던·타임스가튼것은 新聞의 風說流布를 遺憾으로 여긴다하면서 政府의 國民에 對한 安心할 聲明을 要求하얏다。일이 이에이르매 볼드윈首相을 비롯하야 皇族、重臣、僧正等이 連續 벅킹검宮殿에 參內하야 그 眞相을 듯잡고 皇帝의 翻意하실것을 勸告하엿다。

심프손夫人

에드와드八世陛下

三、皇帝와政府 正面衝突

그러나 皇帝의 意思는 堅固하섯다。어떤 方法으로서든지 심프슨夫人과 結婚을 決行할것을 示하섯다。볼드윈首相은 그것이 皇帝의 意思上 不可하것을 國民도 宮殿아페 몰려가 翻意하시것을 懇願하얏다。그리고 심프슨夫人에 對한 國民的反感은 尖銳해젓다 일이 重大해지것을 察하신 皇帝께서는 심프슨夫人을 南佛 칸ー市로 보내고 愼重히 생각한 끄테 모가나틱·매리지(階級이 다른 새에하는 結婚인데 엣날王公族間에는 이런 婚姻이 만히잇다 이리되면 夫人은 正室王妃、公妃가못되고 그子女는 王子王族이못된다)에 依해서라도 御意思를 貫徹하실 뜻을 表하섯다。그러나 볼드윈首相은 自治領政府의 支持를 어더가지고 皇帝의 結婚을 容易케하는 法案을 議會에 提出할 意思가 업슴을 議會에 宣言하고 皇帝에 對해서도 그 要求를 拒絶하얏다。일이 이리되면 左의 三者中 하나를 擇할수밧게업다。卽(一)은 皇帝의 御結婚 御斷念、(二)皇帝의 御退位、(三)볼드윈內閣總辭職의 세가지가 그것이다。그리하야 일은 第二의 結果로 歸着되고 말앗다。

御退位後陛下는 시夫人과同棲?

【칸느十一日發同盟】御退位後에드와드八世는 英國을떠나서 大陸에 건너가실것이라고 觀測되는데 칸느市는信據할만으로 아마瑞西나 伊太利에서 심프슨夫人과 만나실것이라推測되다 심프슨夫人의友人들은 심프슨夫人은 現在休養을 必要함으로 크리스마스後까지 루-뵈에莊에 滯在할것이라하다 에드와드八世는 크리스마스까지는 夫人을 訪問하시지아니할것이라고 推測된다 다시陛下께서는 天人과의結婚同盟는 明年四月二十七日심프슨夫人의 離婚判決效力이發生하기까지는 아니하실것이라고信據된다

新帝御稱號 죠ー지六世

【倫敦十一日發同盟】新帝陛下는 죠ー지六世의 御稱號를 올리기로 公式으로 確定하엿다

獨立勞働黨首 共和制宣布動議

左翼諸黨對保守黨論戰으로 英國下院에 一波瀾

【倫敦十一日發同盟】十一日下院에서는 御退位宣言法案이 上程되여 勞働黨首領 아ー트리ー少佐의 發言後 自由黨黨首 싱크레어ー氏가 法案의 急速한可決을 强調하고 着席하매 獨立勞働黨委員長 막스톤氏는 帝位의 世襲을 廢止하고 共和制를 宣布할旨의 修正動議를 提出하야 議場은 俄然 騷然한狀態에 陷入하엿다 獨立勞働黨議員 스테픈氏는 막스톤氏의 動議에 贊成하엿스나 싸이몬內相은 今回의 危機를 通하야 憲法을 支持하는 英國의 王制가 如何히 確乎不動하는것이가를 表明한것이아닌가하고 逃하야 修正動議에反對하고 오ー스틴체발렌氏도 싸이몬內相의 意見을支持하고 막스톤氏의修正動議에 痛擊을加하엿는데 共產黨員가라차氏가 막스톤氏의修正動議에 贊成하야 大論戰을展開하엿다 따라서本會議를一旦休憩하고 委員會를열고서 本案을附議한後本會議를開催 票決한結果 四百三票對五票의壓倒的多數로써 修正動議를否決하고 波瀾의幕을 닫치엿다

日中交涉 第三次事務折衝

【南京十一日發同盟】須磨、高宗武第三次事務的折衝은 十二日午後三時高宗武氏邸에서 成都事件을비롯하야 여러번發生한 不祥事件에對하야 細目交涉을 續行하기로되여다

深更、軍艦으로 前帝遂御離英

【포츠마스十二日發同盟】前帝에드와드八世는 라디오를 通하야 全國民에 訣別의人事를 述한後十一日夜半御用車로 벨베리아離宮을 御發車하섯는데 背後에는 피아스리ー主馬寮長官 御用車로 ... 에 ... 하고잇다 ... 仕하는人士가 自動車數臺에 分乘하야御行의 ... 하고深夜의街道를 疾驅、十二日午前零時二十分御用車는 포츠마스軍港... 附近一帶에는 私服刑事多數가警戒에當하고 ... 하고잇다 ... 에 暫間御訣別을告하실模樣이다 포츠마스港의冲에는 英國이 世界에誇示하는 넬슨號 ... 艦네프츈號가 晴夜海上에巨體를 띄워 前帝의御退去를護衛하고 ...

退位宣言法案 上下兩院서可決

【倫敦十一日發同盟】英國下院은 十一日午前十一時開會 第一讀會를 通過한 에드와드八世의 退位宣言法案을 上程하고 審議를 續行한結果 午後一時二十分 同案을 可決하고 卽時 上院에 廻附하엿다 上院도 僅十五分에 이를 可決한後 右法案을 에드와드八世에 提出하야 陛下께서는 午後一時五十二分 裁可하압시엿다 때는 午後一時五十二分 이것으로써 에드와드八世는 正式으로 一臣民이 되시엿다 御退位하압시엿다

新帝陛下 當分舊御殿에御住

【倫敦十一日發同盟】에드와드八世陛下 御退位와同時에 第一皇弟요오ー크公殿下가 新帝位에即位하시엿는데 新帝陛下는 當分피카데리의舊御殿에 御住하시사 國政을 ... 하게되실것이라고 推察된다 但一月이되면 正式으로 버킹감宮殿에 나압시게될것이다

日本波蘭兩國 文化協定締結

【東京電話同盟】日本政府는 滿洲事變以來 國際孤立을 脫却하고 그外交的地步를 强化하기爲하야 日獨防共協定、日伊協定締結을 한結果에依하야 着着國際親善工作을 進行하고잇는데 다시 蘇聯邦의 接壤國이오 그政治的地位가 重要한 波蘭과의 間에 日波文化協定을 締結하기로 決하엿다 同協定의 形式은 波蘭大學聯盟과 日本國際學友會(學生交換을 目的으로하는 外務省의 外廓機關)와의 間에 締結하기로 되엿는데 日本伊藤駐波蘭公使와 波蘭外務當局이 各各兩政府의 委任을 맛고 代表者로서 調印을 行하기로되엿스므로 實質的으로는 日波兩國政府間의 協定性質을 띤것이다

同協定은 每年兩國으로부터 學生一名式을 交換하야 文化를 通하야 兩國의 親善關係를 促進하고자하는것이다 다시 外務省은 波蘭이 獨逸蘇聯間에 介在하는 政

日濠交涉成立?

【東京電話同盟】村井시드니總領事로부터 二千八十萬俵妥協案의 請訓에 接한 外務商工兩當局은 右妥協案에 對하야 協議를 進行한結果 此를 承認하기로하고 十一日夜 村井總領事에 그旨를 回訓하고 今後 會商의 技術的折衝에 對하야 그善處措置를 乘하야 電命하기로하엿다 따라서 同總領事는 十二日濠洲政府에 右意向을 傳達하기로 되엿는데 이것으로써 半歲에 亘한 日濠交涉도 終了하고 急速히 圓滿妥協에 이를 것으로 推測된다 그리고 交涉成立과 同時에 日本에는 通商擁護法을 解除하고 羊毛及小麥의 買付를 行하며 又濠洲側에서는 新關稅改正特別輸入許可制의 解除를 各各 一方的으로 行하고 五月二十一日以前의 通商狀態에 復歸하기로 되엿다

大野政務總監 渡東前記者團會見

滿洲로부터 歸任한 大野政務總監은 十二日午後四時十六分京城發로 渡東하엿는데 當日午後十二時半 出入記者團과 會見하고 左와如히 말하엿다

渡滿中은 梁侯圖們間鐵道와 在滿朝鮮人狀況과 警備連絡問題等에 對하야 協議하엿다

增稅問題는 直接關係하는 바와가티 朝鮮에는 中央과 直接關連되는것에 限하고 其消費稅는 將來 一財源으로 保留하고 增稅치안흔 ... 그리고 明年度豫算은 結局 ... 三千萬圓에 達할리이다

渡東後의 歸任期는 二十日의 今年最終閣議의 結果를 보아 歸任할터인데 二十九日 又는 三十日頃이 될터이다

居中調停

九日外電에 依하면 英國 ... 은 ... 國政府의 承諾을 ... 할수 업다하야 ... 政府의 ... 居中調停을 ... 하고 ... 交涉은 ... 英、伊、獨、佛 ... 에 依하야 ... 할수 잇다 ...

◇ 居中調停이라함은 歷史上에 나타나기는 一八六六年 ...

人事·集會

▲大野總監 十二日午後四時十五分京城驛發渡東
▲兒島咸北知事 入京中十二日午後十一時歸任
▲戶島祐次郎氏(京城卸商聯盟會會長)新任人事次來訪
▲東鄉實海軍中佐(總督府御用掛)十二日朝着任
▲金光植氏(黃海道議員)九日海州邑東榮町 自宅에서 祖父喪

八面鋒

◇今日 思想犯保護觀察令이 法務局長談으로 詳細發表。
◇適用될 人物이 六千餘、그中 實施關係로 實施할 사람은 二千餘人이라고。
◇要注意人物에 對해서는 只今도 監視를 게을리 안코잇거니와、이것이 法令化하면 監視程度가 度를 넘기 쉬워。
◇무슨 法令이 모다 運用如何에 달려거니와 特히 思想關係는 知識層에 適用하는것이라、一層 愼重、緩和가 必要。
◇昨年中 肺病患者 萬二千中 死者가 折半이라고。
◇아 消耗病을 速히 退治할 方法은 무엇?
◇地中海를 차고 有事中이든 英伊間에 接近說을 報道。
◇英國으로서는 아무조록 對立關係가 안생기기를 希望하는터라、全然 不可能事도 아니지만、
◇佛國이 獨伊、英伊의 接近을 어찌 對할지가 볼 問題。

ナイト印 ワイシャツ カラー
多物商標 大阪市東區南久太郎町四丁目 心齋橋筋角
合名會社 柳田シャツ製造所 振替大阪九一六一三番

印刷物經濟化! 이것이다! 마음대로宣傳印刷物이된다 特價五圓부터 特約店急募
太陽卓上 石版印刷器 事務에商戰에教育에 社交에理想的인本器를推獎
大阪市日本橋四丁目 太陽商會 電話 五三三

新案 有望事業 朝鮮全道の支店長一名募集 出資千圓位出來る方に一任ス 詳細通知ス 二錢切手 拾枚御送りの御方に
大阪市港區南八幡屋町二ノ七七 明治商會

組合の 刻印付 空氣銃 イダテ型 エスナアイ型 イージー型
大阪市南區高津西町一番地 合名會社 常盤號銃砲店 電話大阪五〇二〇

製造 陣地攻防戰遊戲機械 非常時ニフサハシキ遊戲機現ハル 遊業者ノ福音台數ニ限アリ 早イ者勝 大阪市成區津守町四ノ三六 前川製作所

特許 花電球 世界的發明 皆さん御じですか 電球内に花が咲く 特約店募集 大發明 電球內好みの花が美しく咲く 尼崎市昭和南通三丁目 元東洋電球製作所

大阪市西淀川區浦江中二 石榎農機製作所

特約店募集 大阪で最も古き製造元 小資本で有利な商賣? トチギ利券ある
大阪東成區天王寺町二三二 市川セルロイド工業所

流行의 各地で大流行の カメラ 室内不用 カメラとフィルム カメラ 五十錢より七十圓迄 三十餘種製造卸 カタログ郵券二錢を要す 名古屋市東區大津町 東京カメラ製作所

名古屋特産 羅紗 各種オーバー 特價 前片 No.60 ¥4.00 前兩 No.65 ¥4.40 カタログ進呈
合名會社 荒木商店 名古屋市東區宮町 電話本局二三〇四・七八六

レコード蓄音器製造卸 各社 正價十六圓の品 特價五圓五十錢ニテ提供 蓄音器發賣元 ダイヤモンド號 カタログ進呈 名古屋市中區洲原町一ノ六〇 梅田蓄音器製作所 電話南五九三

實用新案 子供三輪車製造 野球號 卸問屋 吉田辰三郎商店 名古屋市中區大井町五一 名古屋市西區菊井町三

好機·大特撓 萬年筆なら是非エキストラを エキストラ高級萬年筆은發賣以來二十年의歷史를가진가장信賴할수잇는것으로大好評을博하고잇다 中詳細는下記에 ... 明盛進堂製作所

速修 英語講義錄 朝鮮文으로編輯된唯一의 英語通信研究會 京城府榮町五五

시에론레코-드正月新譜 臨時新譜 流行歌集 시에론歌手一同

新富座 坊やは良い子だ 決死의本壘打 戰ひの前夜

東洋劇場 紅菊白菊 葡萄園 따귀가한뭇

若草映畫劇場 國際ニュース 歩く死骸 國境の町

優美館 人間航路

教育、土地、法權等 具體的諒解成立

大野總監의 渡滿을 機會로

在滿朝鮮人問題解決方針

滿洲國의 조선인에 (鮮滿) 一)政府의 구체화에 대하야는 그간 삼교(三橋)경무국장을 비롯하야 경무국 간부와 만주당국, 외사과와 만주국간에 도 이번에는 대야(大野)총감의 만주출장에 의하야 구체적합의가 꼿낫다한다 따라서 그간 조만간에 여러가지 현안으로되여잇든 중요문제는 불후 조만간의 원측에서 해결을 지게함 방금 구체적결정을하는중이라한다 즉 재만조선인교육문제를 비롯하야 토지소유문제등은물론 치외법권(治外法權)의 전반적철폐후의 재만조선인의 정치적 경제적 권익에 관한 조정(調整)문제등에 대하야 다 번간 충분히 부에서 주장하여오든바를 조만 일여의 근본정신하에서 해결을 하려는것이라한다。

그러므로 아프로 이 문제의 교섭에는 다소 난관도 업슬이 아니나 총독부에서는 만주국과 관동군을 중심하여 리해시켜서 적극 중요문제를 불원간에 원만히 해결을 지을터이라한다 양 정부사이에 협동문제의 두 경주하여잇다

七名一團詐欺輩

東大門署에서 打盡

지난 사흔날오후세시쯤되여동대문밧 숭인정(崇仁町)경성가축시장입구에서 시내관동정(館洞町)사십구번지 리광하(李光夏)라는 로인으로부터 현금 일백십팔원을 깡충가리 속혀먹은 간악한 사긔사건에 대하야 소관동대문서에서는 그동안 범인을엄탐중이든바 드듸여 일당 칠명을 테포하엿는데 그 주범은 신당정(新堂町)과 전긔 가축시장을 근거로 아현정(阿峴町)삼백팔십삼번지의 목호 사긔전과삼범 김만호(金萬鎬)(三一)와 (?)가된 장이되여 돈가진시골사람을 발견하고는 꼿뒤를따라 신문지뭉텅이를 돈으로보혀 그 사람이 가지고잇는돈까지 한하야 빼앗는 수단으로 사긔를 한것으로 전긔로인의 돈도 이러한수단이엿스며 동서에서는 여죄를 엄중 취조중이다

府民館서暴行

시내무교정(武橋町)리모(李某)와 (?)는 십이일밤 부민관(府民館)에서 열린 연극(?)을 구경가기가 만원이되여서 입장을 거절당하야 분푸리를하려고 그리든지 유리창을 바스며 야단을치다가 본정서에 거되리라한다

金台榮等十二名은 有罪로公判廻附

河琬源一名만免訴되어釋放

"朝共"再建事件豫審終結

【釜山支局電話】 부산 지방법원(釜山地方法院)길천(吉川)예심판사의 손에서 취조중이든 조선공산당재건운동사건의 관계자 김태영(金台榮)등 열세명에 대한 치안유지법 위반피고사건은 예심에 넘어간지 일년만에 십이일에 종결되야 김태영등 열두명은 유죄로 인정되여 그부산지방법원 공판에 회부되고 하완원(河琬源)한명만은 면소(免訴)되엿다

작년 십이월삼일에 김해군대저면도도리(金海郡大渚面桃島里)에서 팔등강제방공사장 로동자속에 석겨서로동하면서 비밀히 경남각지에산재한 동지들과 련락하야 붕괴된 조선공산당을 다시 이르키려고 운동하고잇든 공산주의청년 김태영(金台榮)을 부산경찰서에서 탐지하고 검거하기시작하야 경남각지와 경성함경도 지방에까지 검거의 손을 뻐치여한동안은 오륙십명의 공산주의자를 검속취조하엿든데 작년십이월십일일에 부산검사국으로 넘겨서그달이십팔일에 열세명만 기소되여 예심으로 회부되엿든것인데 만일년만에 이제야 예심이 결정되엿든것이다 공판에 회부되피고들의 성명은 아래와갓다

◇公判廻附者

▲慶南河東郡 勞働 金台榮(三一) ▲慶南陜川郡 酒造業 鄭小秀(二六) ▲慶南河東郡 洋靴修繕工 李泰榮(二三) ▲慶南河東郡 無職 愼萬東(二二) ▲慶南馬山府 無職 金洪圭(二二) ▲慶南馬山府 勞働 韓三甲(二七) ▲咸北會寧郡 勞働者 姜比柱(二一) ▲慶南晋州郡 農 朴來命(二六) ▲慶南河東郡 農業 鄭致銘(二六) ▲慶南昌原郡 無職 李相鮮(二六) ▲平南成川郡 石工 李光憲(二五) ▲慶南馬山府 無職 朴根錫(二四)

◇免訴者

▲慶南河東郡 農業 河琬源(二三)

裡里麗水郵便速達

전라선 곡성(谷城)순천(順天)사이의철도는마츰내 오는십륙일부터 개통되어 리리(裡里)려수(麗水)사이에 직통렬차의 운전을개시하기로되엿슴으로 체신국에서는 이에순응하야 그방면에 발착우편물의속달을 도모하기위하야 그철도편을 리용하야 우편차를 연결하기로되엿는데그 우편물차는 려수와 하관(下關)사이의 련락선에 접속함으로하관지방에 대하야서 발착하는 우편물은 약열시간동안의 속달을 보게되리라한다

今曉午前零時부터 市內六署總動員

所得은密賣淫과賭博現行犯

부내 여섯경찰서에서는 십이일 오전한시부터 한게 롯배이 십칠명의 경관이 출동하야 부내 가처에서 풍행인에게 대한 별안간 심문, 파수, 려관, 음식점등 검색(檢索)을 일제히 시행하엿다 출동인원은

▲본정경찰서 일백오십칠명 ▲종로경찰서 일백팔십칠명 ▲동대문경찰서 칠십일명 ▲서대문경찰서 륙십이명 ▲룡산경찰서 일백사십명 ▲영등포경찰서 이십사명

이엿는데 밀매음(密賣淫) 도박범들이 뎌희 붓잡힌 모양이다。나와잇슴으로 목하엄중한 취조를 계속하고 잇는중이라고한다

걸려든前科者 西署檢索의所得

십이일새벽 일제검색에 서대문서관내에서는아모소득이업섯스며 룡산서관내에잇는한강통(漢江通)모하숙에서 『에로』사건이한건과 공덕정(孔德町)삼십륙번지와 십이번지에서 전과삼범 김산룡(金三龍)(二二)외세명을 잇지하는동시에 가택수색을하여본결과 장물이라고이정되는 다수한비단의복이 나왓다

前科四犯의大賊 또다시現行犯으로被捉

십이일 오전열시경에 시내 관철정(貫鐵町) 고긱(高崎)전당포에 『드렁크』와 『오바ー』를 잡히려온 수상한 사람을 종로서 형사가 탐지하고 곳 형사대가 그전당포압을 달려간즉 그 수상한이 도망하려하므로 이를 추격하야 일대격투를한후 겨우 붓잡아왓는데 취조한결과 그는 선천(宣川)출생시 전과사범 강룡옥(姜龍玉)(二七)이라는 사람으로서 시내 욱정(旭町)일정목 초진옥(草津屋)려관에 묵고잇스면서 길천정남(吉川政男)이라고 행세하고 잇다가 그려관 손님의 물건을훔처낸것이 판명되엿스며 이와가튼수단으로 각처에서 수십건의 범행을한것이 들어낫다고한다

海州公會堂新築費 三萬圓을喜捨!

故金聖寶氏의遺志를바뜰어

令息相敦氏가言明

【海州支局電話】 해주에서는 최고대에 남세자로 해주시내 동영정(東榮町)이십팔번지에거주하는 김성보(金聖寶)씨는 팔십삼세를일기로 지난십일에 세상을떠낫다 그아들상돈(相敦)씨는 지난십일오전중에 해주사회유지의간친회자리를 자백나 그부친 김성보씨의그뜻을이어 해주에서는 가장시급한 공회당(公會堂)을 신축하기로하고 그 건축비로 삼만원을해주사회에 회사하는동시에 그구체적 실행방법은 그동유지와 신문긔자에게 일임하겟다고 언명하엿다

委員會를組織 新築委員選擧

그런데 해주에는 회관공회당이잇스나 규모가적고 사용이 불편함으로 이에삼만원을희사에 적합한 공동회관장소를선축하기로 하엿다한다

별항ー김상돈씨의 삼만원회사의 기쁜소식이 전하자 해주유지들은 시내대정관(大正館)에서십일일오후에시경에 회합하야 해주공회당 신축에 대한 여러가지 사항을 협의하엿든바 명년안에는 락성할예정이며 실행위원회를 조직하고 다음과가튼 위원을선정하엿다

顧問 崔昌圭 同 安德根 (委員十七名은略함)

金相敦氏談

가친이 생존한 때에도 사회사업을 해보라는 생각은 잇섯스나 여러가지사정으로 오늘까지 연체하엿습니다 이번 가친의별세를하신후 유지(遺志)에 따라서 무슨긔념사업을 해볼가하야 우리아들들이 협의한결과 위선 삼만원을 내노하서 해주공회당을 신축하도록하기로 한것입니다 해주에 오래사럿고납보다도 잘사럿슴으로 그고마운 마음의 만분의일 이라도 표시하야 해주여러분께 감사한뜻을 나타내려는 것입니다 운운

四十九名에求刑

全南運動者協議會

檢擧된지滿三年만에 最高五年懲役、最下一年懲役

【木浦】 전라남도(全南)를 중심으로 조직된 공산주의자 동맹 전남운동자협의회(全南運動者協議會)재심리회 공판은 예정과가티 지난십일일 오전 십일시반 광주지방법원목포지청제一號法廷)에서 굴부(堀部)재판장 주심 류(柳)통구(樋口)량판사의 배석 궁정(宮井)검사의 립회하에 김영호, 김영수, 좌등(金永浩, 佐藤)삼변호사의열석으로 열리엿는데 방청석에는 초만원을이루엇다 개정벽두부터 검사의론고에 들어가 반시간에 궁하야 준렬한 론고를한다음 곳 다음과가튼 구형이잇섯고 열두시경에 림시휴게를하엿는데 론고의 요지는 일본내지(日本內地)의 사회운동은 일단처단을할것가트면 다시계속을 하지안는 반면에 조선의 사회운동은 처단을 할수록 뒤니어 발생하는 현상이라 단연 엄벌하지안흐면 안되다는것과 현실사회에서는 산상(山上)에서 생어(生魚)를 구하라는것과가티 어리석은망상이라는것을 지적하엿다 다시오후한시에 속개하여 변호사의 변론에 들어가자 아모문제가되지안는사건을 각지방에서 주쟁적으로 검거하야 극적(劇的)광경을 낫타내엿다는것과 피고들의식정도(意識程度)가 저급한 피고들을론민레륜과 동일시한다는것등을론하고 꼿꼿으로김성호(金聲浩)씨로부터사유재산 제도부인(私有財産制度否認) 국체변혁(國體變革)파를 혼동하여 치안유지법 제일조를 적용하라는것은그 진의를 모르겟다는것과 현하사회적 경제기구로보아서 그들의 가진 행동만은 물론잘못이지만은 남음이하야 희생적으로나왓다는 그심리만은 동정할 여지가 잇는나만치 일반사회에서도 밥풍의 책임을지야한다는것등을 열렬히 주장하야 세시간동안의 변론이 끗난다음 재판장으로부터 피고들에게 변명할잇느냐하매 피고들은 하고자 피고 동윤으로부터 시작하야 김홍배 문승구 김용섭 오문현 문분동 마성만 김양수 황상규 김근환 정진수 등이 피고들에게 변론이잇슨다음 오후여섯시경에 페정하엿는데 차회공판일은 정하지는안하엿스나 금년내에 하여주겟다고 말하엿다

被告氏名

莞島郡 黃同允(三一)(求刑)五年懲役 李基弘(二四)五年 趙東善(二四)二年 黃相甫(二五)二年 文升洙(二五)一年六個月 黃吉龍(二五)一年六個月 金應善(二五)二年 李興國(二三)二年 朴萬淳(二三)一年 鄭俊均(二四)一年 海南郡 金洪培(二六)五年 吳文鉉(二六)四年 金國炳(二三)二年六個月 金鍾千(二四)二年 車泰萬(二五)二年六個月 文承同(二三)二年 洪才事(二五)二年 朴大淳(二五)三年 金錫燮(二六)二年六個月 朴鍾基(二四)二年六個月 吳錫鉉(二四)一年 吳琳(二五)一年 千鶴元(二四)一年 康津郡 尹炳鈞(二六)二年六個月 馬成萬(二六)二年 馬相春(二六)一年六個月 韓致九(二六)二年 吳元植(二六)一年六個月 金洪漢(二六)二年 李炳鎭(二四)二年六個月 靈巖郡 崔炳石(二四)二年六個月 和順郡 金月年(二六)二年六個月 長興郡 劉啟萬(二六)二年 金斗煥(二六)一年六個月 丁顯謨(二六)二年六個月 高寶信(二四)一年六個月 文東坤(二三)一年六個月 李澤柱(二六) 文福(二六)一年六個月 金允植(二三)一年六個月 丁顯權(二四)一年六個月 吉振洙(二三)一年六個月 高潮東(二四)一年六個月 光州府 王在一(三三)二年六個月 崔圭文(二六)一年 崔完植(二六)一年 蔡文童(二四)一年 崔洪燮(二六)一年

주정뱅이行悖

십이일밤 동대문서관내의 일제검색은 오전한시부터 다섯시까지에 전관내에 궤행한결과 거동수상한자 행패하는 등을 검거하엿다

本町署의收獲

乞人만百五十名

시내 본정서에서는 십이일밤 관내일제 검색을 한결과 범죄용의자로 삼십사명을 그서에 검속하고 취조중이다 그중 여섯사람은 범죄중거를 가튼것을가지고잇스며 다이야 몸반지를 가진자도잇다고한다

土地文券을지닌 허술한시골靑年

鍾路署非常檢索에걸려

시내종로서에서는 서원이 총동원하야 십이일오전한시부터 세시까지에는 일제검문(一齊檢問)을하고 세시부터 다섯시까지는 일제검색을 하엿는데 걸려든자가 잇섯는바 그중에는 허술한채 한포산(寶山)사나희가 상하오천여평의 토지권리서를가지고 그로지를팔라고하는중이라는 수상한청년등 여섯명을검속하엿다고한다 등긔를 문란케하는자등 아홉명을 검거하엿는데 취조한결과에 따라서는 그중에 의외의 범죄자가잇슬것으로 생각된다고한다

國際호텔天香園創立

순전한조선식 국제호텔 천향원(天香園)창립총회는 오는이십일오후두시부터 시내인사정 천향원(天香園)에서 열리는바 다음의 세항목을 결정할터이라고한다

一、取締役及監査役의選任

一、取締役及監査役의報酬額決定

一、檢査役의選任及其報告

大膽한안잠자기

主人의小切手를찾다가發覺

부내 광희정(光熙町)일정목 일백이십팔번지에 잇는 김장혼상관의 안잠자기로잇는 삼판통(三坂通)오십오번지 권순(權順)(二三)은 지난 십일일 오후 두시쯤에 주인의 인장을 절취하야 소절수에 도장을 처가지고 명치정(明治町)에잇는 제일은행(第一銀行)에가서 찻즈라다가 은행원에게 서류의 불비가 발각되여 본정서로 잡혀갓다고한다

石炭속에ー"다이나마이트"

中林町溫突爆發原因判明

긔보=십일일오전령시 사십분쯤 부내중림정(中林町)칠십사번지 량규환(梁圭煥)의집 온돌이 폭발된것은 그후경찰의 조사에 의하면 파괴된모양으로보아 석탄속에 폭발안된다이나마이트가 들어잇섯든것이 확실하다는데 그석탄을 재공할때에 석탄에 석겨든것으로 추측되며 그석탄은 경성역구내 모석탄상회에서 그날아침에사왓든것이라한다

불탄자리에또出火

십이일새벽네시경에 시외 장곡천정(長谷川町)일번지에서 불이 낫다

女給에게暴行

시내 삼판통(三坂通)일백오번지 체신국고원(遞信局雇員)길전모(吉田某)(二八)는 십일일 오후 열시반경 영락정(永樂町) 남국(南國)카페ー에서 술이 만취되여 여급을 따리여 상처까지내에이는등 가진폭행을하야 본정서에 검속당하엿다

十三日 開業 すき焼專門 朝鮮料理는가지수로提供함 宴會集允分 京城浦進町一六七 聚園 電光二六九三番

군밤장수少年을 등처먹은少年賊

父子協力으로잡아서警察에

시내 관수정(觀水町)화광(和光)교원 로동숙박소에 사는김운봉(金雲奉)의 장남김영수(金英洙)(一三)라는 소년은 그교간하여 군밤장수를 하고잇든중지난 십일 오후네시경에 리방현(李房年)(一二)이라는 소년스리가김영수의 팔십사전든지갑을빼여가지고 도망하는것을 발견하고 전긔김영수의 아버지와 부자가 함께 추격하야 부자협력으로 범인을 붓잡아다가 소관종로서로 끌고 갓는데 경찰에서는 방금범인을 취조중이다

疾走하는自動車에 生命바친雇傭人

新町의새벽거리에서

십이일 오전령시오분에 시내 본정오정목 라파주조장(難波酒造場)고용 김종식(金鍾植)(二三)은 본정사정목 십자길에서부내 신정(新町)신정략시 운전수 전도서방(前島瑞邦)(二九)이 운전하든 자동차에 바치여 뇌진탕(腦震盪)을 이르켜서 그부근 절전병원(折田病院)에서 치료를바덧스나 약한시간반뒤에 죽어버렷다한다 그는 자동차압을 가로건느려다가 부딧치여 치명상을 바든것이라한다 가해자운전수는 본정경찰서에서 취조중이다

"冬休"歸省列車

卄四日臨時로

경성부내의 대지중등학교는오는이십사일부터 남자중등학교는오는이십사일부터ー동긔휴가가 시작됨으로 철도국에서는 귀성하는생도 남녀학생천명을 위하야 이십사일에 림시렬차를 다음과가튼 시각에 운전하기로하엿다한다

京釜線 午前八時卄六分 京城發
京義線 午前十時十分 同
京元線(增結) 午前九時五十二分 同
京咸線(增結) 午前十一時 同

그리고 경성보도련맹(保導聯盟)에서는 주사(主事)이하 임원이 이십사일에는 경성역에 출장하야 승차하는 생도들을 위하야 여러가지로 편의를보아주기로되엿다

氷上의女王

헤니孃米國에歸化

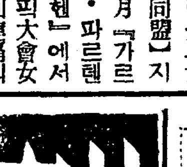

【허리웃드十九日發同盟】 지난二月『가르믹슈·파르텐키르헨』에서 開催된 第四回冬季올림픽大會女子『피거·스케ー팅』에 三回連續의 燦爛한記錄을남기고 優勝하야 巴里에서 行한 世界選手權大會에十年間連續한 銀盤의女王『소니아·헤니ー』孃은 大會終了後곳 米國聖林에와서 二十世紀『폭스』映畵會社의 新進『스타ー』로서『데뷔』하야 完全히 職業戰線에로 轉換하엿는데 『헤니ー』孃은 最近 米國이 마음에 드럿든지 米國에서 永住할決心으로 歐洲諸國의 國籍으로부터 脫籍하야 米國에歸化할터를 聲明하엿다 그리고『헤니ー』孃의 銀盤의『스케ー트』映畵는 來春二月頃 東京을거처 京城에도『데뷔』할터이라고한다 (寫眞은 米國에歸化한 헤니ー孃)

運動競技

徐廷權君復活?

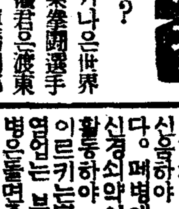

半島가나은世界的職業拳鬪選手徐廷權君은渡東以來 復活의第一戰을 目標로 猛練習中이든바 不日內로 橫濱오데온座에서 行함 크레바·시손戰을 비롯하야 東京舞臺에 登場하기로되엿는데 果然徐君이復活하야 華麗한리生活을 繼續할수잇슬것인가에 興味를 이끌고잇다 (寫眞은徐君)

天氣豫報

槪況 七七二粍의高氣壓은北中國으로부터朝鮮으로 퍼지고잇스며 日本內地에는 小低氣壓이잇다 滿洲와朝鮮은완전히개엿스며 北西風이强하며 氣溫은 작일아츰보다는五度內外를내리고잇다 日本內地는 흐리고잇스며 處處에는비가오시고잇다

豫報 오늘밤京城地方은 北西風이불며 날은맑다 明日도北西風이며 날은맑으나 좀치위질模樣이다 京畿全區도갓다

昨日最高 五度三
昨日最低 一度七
今朝最低 零下三度七
今日正午 ○度七

喘息·神經痛 中風·高血壓

今津博士의놀라운硏究

다니아가不治

(左端 研究中의今津博士)

今津博士는 전문의학박사와가티 이병의 원인을 철저적으로 연구한결과 술담배 탐닉매독, 변비, 편식 신장병, 당뇨병, 심장병, 위장병 권태, 감기·신중, 대상대하, 난산등으로 혈액이 탁하야순환이 낫바지는것임으로 혈액의 호흡을제거하야 청정케하고 순환을잘하게하며 신경장해를제거하면 낫는다。결코불치가아님을 증명하고고심연구의결과 이를 근본에서 강력히치이기고 자양하야 그부활과 리기신 또한イマジン의 병중으로낫기어려운 난병을 낫치고 비상히 감사함을 밧고잇다

정혈제 견비통 두통, 이명, 현기, 동기 어깨결림도, 수족 허리의 동통, 변비통면 신경쇠약, 술이갑부고, 천식현심증, 중풍마비, 동맥경화, 고혈압, 반신불수, 혀구둔등에 불노독히 신효잇스는 大阪市阪急北一四五 今津硏究所로 오는가 조 본인의 병원과증상을 적당한정혈료법을 무료로 치고, 곳치기어려운 병을박사의독특한연구와 다수한실지경험에의하야 속히낫도록한다。

동소를 방문한 환자는 박사의열중한연구에 경탄하얏고 전국각방면치료자에게서온 례장에는대단히 놀낫다

독일コッホ박사신발명한폐병균엔

肺病新藥 유ー고ー루

폐병은 뇌점 부족증이라하는데 독일コッホ박사가 세계적 위대한발견을하야 결핵균이 폐를파먹음으로 생기는 두려운 전염병인바 폐병환자의 담은 현미경으로 검사하면 약三億個의 놀나운 결핵균이 잇다。內務省統計에 依하면 일년간에 約五十萬名이 폐병으로 신음하야 그중約十七萬名의 귀중한생명을 빼앗기는 무서운 병이다。폐병에 걸녀도 初期는 潛伏性이 만하야, 여간 질통키어려움으로 신경쇠약이나 위장병으로알기쉽다。이와가티 부지중에 병균은 지독히 활동하야 二期、三期사과가되고말다 실상폐병가티 여러가지 증세를 이르키는病은업다。그러나 結核菌만 업세면 되는데 종래에는 아모효염업는 부적당한 치료법을과신하야 공연히 치료할때를 놋치고 폐병은불면죽고 살지못한다고 한탄만하엿스나 아모리恩性三期의 폐병이라도 꼭낫는약이라면 닷새나 열흘의복약으로 신효함을 환자자신이 자각할것이다。有恒社藥品部에서는 高級治肺한환자를 구하기위하야 고심연구한결과 세계적 신발명한신肺藥『유ー고ー루』를 복용하면 殺菌과 排痰作用등하야 복약후긔분이 대단쾌하고 두통이나 완고한열도나리고 구미가생겨 식욕이증진하고 원기가나서 혈색이조와지고 쇠약을회복하야 살이 오르고 기침, 담, 도한, 오한, 숨가쁜것, 피로하는등세나, 혈담 가슴압흔고, 엽구리결리고, 사지가압흐고, 뇌곤하는증세등 모든 증상에 卓效를본다。병변의약을 다쓰고 백방으로 치료를하여도 낫지안어 고통하는분은 생명은 귀중한것이니 일시라도 속히 高級治肺藥『유ー고ー루』를 쓰시요。약갑 삼원、五원、十원 송료 선금무료

京城府苑南町一二九 發賣元 有恒社藥品部 電話光一四三〇番 振替京城一七九五六番

有名藥房에서販賣함

生○器의形과力

弱少와包莖은簡單히낫는다

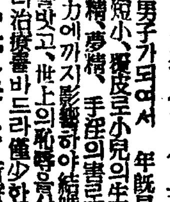

男子가되여서 年齡長成하여도 生殖器發育不完全 短小、睾皮로小兒의生○器와가튼사람, 陰莖單調、遺精、夢精、手淫의害로因하야 모든 精力의 滿足을엇지 못하고안해의排斥을밧고、世上의恥辱을바드라도 아해도不幸한것이니 男性은반드시婚前에 미리治療할것이라 强大케하고性力旺盛하는、我國唯一의 專賣特許 新療法發明品을 下寶物宣傳中 無代進呈 便의 法有效書로申込하면規定과最新强大法을 쓴圖入說明書를 郵送함

東京中野區城山町 眞空療法硏究所

朴家粉·クリーム 박가분·크림

本舖 京城蓮池町二〇 電話光化門三〇 京城鍾路四丁目五 綢緞綿布都散賣商 株式會社 朴承稷商店 電話光五七一·七番

開業廣告

拜啓時下貴體益益健康하심을仰祝이오며 撤者今般左記場所에서開業하옵나이다 事件取扱에叮嚀親切敏速을本往行의生命으로하옵는바 債權(貸金手形去來)、理에經驗豐富한者가直接行動을取하오니諸氏는勿失此機하시고 書面으로問議하심을바라옵나이다

京城府松月町一四二 債權催促事務取扱第一商事洋行

榮養わかもとに 와 가 모 도 에

諸榮養素、消化酵素의 作用을 겸한 唯一의 榮養劑

朝鮮日報社京城販賣所 電本(2)一五九七番

ひえ吹き出もので 困ってる人

절냉부름으로 끈난밧는분은

重症毒掃丸すぐ効く

輕症 諸毒を排泄します 藥店にあり

제독은 잘배설됩니다 약방에 잇슴

廿錢 五十錢 一円 五円 十円 卅円

十二月十二日부터晝夜二回公開 土·日·祝祭日晝夜二回 始映 낮一時 밤七時半 大衆料金十錢奉仕

新興키네마特作提供映畵 新興、高田プロ合同超大作 高田稔의第一聲인全發聲版

男 三十 前

高田稔·伏見信子主演

▲新興키네마特作映畵時代劇 講談俱樂部所載 鞍馬天狗地獄門 嵐寬壽郞主演

上演 十里町 光武劇場

軍手의製造

全金有望한 專屬製造家募集

十一年度高速度能率機

販路는世界이니 業者에對하야 各面一名限하야 新規開 特別割引으로서 資金의補助的

豊國軍手京城營業所 京城府西大門町一丁目九十番地

東洋一大商業 加藤營業所 合資會社 電話東四八二九番

당장에 숨이끄칠듯한괴로움
천식

놀나운新創見劑 완고한기침

「スペロイン」(스페로인)을

速히服藥하고全快하십시요

注射以上의頓服藥

『스페로인』의偉大한作用

◇『스페로인』을 頓服하면 猛烈한藥效作用을나타내어 喘息의毒素를 巧妙히小便으로빼는 驚心할만한化學藥입니다
◇決코一時的속임藥은아니오니 아모리괴로운천식의 發作도『스페로인』의頓服으로아조쉬게나어서니즌듯이됩니다
◇완고한기침이끄치고담이아니나와서咽喉가爽快하되며呼吸이잘되다
◇身體에 爽快한溫暖感을주어서氣分이非常히조하지며心臟이 편하고安眠이잘됩니다
◇이와가티 有効하나모루히네나 아드레나린其他의薄劇藥의 周圍가안임으로 아모리連續하야 服用하야도 人體에絶對로害가업서 念慮될것이업습니다.
◇繼續服用하야두면 喘息의發作이적어지어드되여 喘息이나지안코 튼튼한體質이됩니다.

『스페로인』實驗者는效力의偉大함에놀라서 『참으로注射以上이라』고홀며 깃버하십니다. 어떠한喘息에든지 效力이참으로 的確합니다 무어슬服用하든지 無効하야 천식은죽기까지낫지안는다고悲觀하고잇든사람이나 注射로自己의 生命을自己가短縮시키는사람에게 一大福音입니다。 迷惑지마시고只今곳實驗하십시요。 詳細한說明書는藥에添附

適用症 【천식】氣管支加答兒、氣管支喘息、완고한기침、肺炎、神經痛、偏頭痛其他기침의諸症

藥價 【스페로인】藥價 六日分一圓、十五日分二圓、二十五日分三圓、四十五日分五圓、百日分十圓、(有名藥店에有함) 萬一缺品時는直接으로注文、前金은無料代金引換五十錢加

スペロイン發賣元 東亞藥園 大阪市天王寺東平野町三(電車上五) 電話南四〇一五番・振替大阪七五一四番

特約店 京城南大門通新井藥房 同本町四丁目木村藥房 釜山辨天町藤田藥房 ║ 釜山辨天町大黑堂藥房 平壤大和町森田藥店 大邱本町町田藥店

堅實職業

紙袋製造는家庭에서男女不問確實

不問 簡單하되고〇年中無休〇原紙供給〇製品은永久히現金으로

引受 希望하시는분은切手入次第로取引慨要와規則書無代進呈한다 代理店募集

大阪市天王寺區 太陽社營業部

地下에埋葬된黃金은簡單한砂金試堀機로!

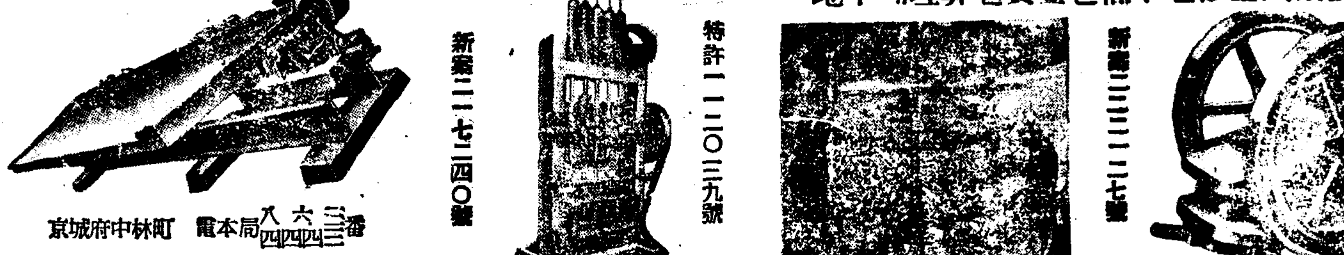

新案二二七二四〇號　特許一一二〇三九號　新案二三三二七號

京城府中林町 電本局 三六八 四四四番

朝鮮鐵工所

不老長壽 強精回春 更少幸藥

百補丸

京城堅志町 平和堂 一劑十円

銀粒仁丹 德用(二千二百粒入大瓶)一圓

四藥質(호루몬・사후랑 / 비타민B・朝鮮人參)을 새로히加合식힌

仁丹은이러한効果

健康은 消化機能의完全을바란다 仁丹은確實히모든健康素의凝縮、나 特히胃腸이弱한者가常用하는理由는 全含有素의複合作用으로消化管壁의細胞間質이蘇强하야 食榮養을남김업시순순히吸收할수잇는때문이다

1 口腔에는

自他에 好感이잇는香氣에 唾液腺을適度로刺戟、侵入細菌의 繁殖에不適當한 培養基를 口中에만드러 酸素프치아링의性能은 活潑케하고 食後의醱酵毒素를 破壞한다 故로 口臭・舌苔는업서지고 唾液의澱粉糖化作用을旺盛케한다

2 內臟에는

모처럼의 食榮養도 嚥下筋의 麻痺・胃腸蠕動不完全으로는 消化가 困難 仁丹은 固有의酵素를가진高消化液의分解作用을促進 消化管壁의食物攪拌・消化運動等의 動作用을一變식힌다 單只胃腸粘膜蘇活만이아니고 仁丹에는直接腸壁의蠕動을促하야 榮養吸收를敏速히식히는特質이잇다

3 頭腦에는

胃가弱하면全血液의分量도 [illegible] 影響하는데 仁丹의 消化作用으로 그것이消退하고 腦에 [illegible] 하지며 疲勞한腦細胞의 [illegible] 正常機能을하기 始作한다 仁丹을繼續하야먹으면 不快가업는 [illegible]

4 體精力은

仁丹을常用하면은 一日一回便通이 반듯이 잇게된다 이것은完全消化가되는것으로 體毒素는排脫、抗素는激增、體精力은日强해지고 多期罹病을모도제게된다

仁丹

半煉의仁丹齒磨一罐에

全國各店에서卽時 進呈

仁丹十錢包와幸福抽籤券

健康保持に 榮養增進に

缺くべからざる副榮養素

オリザニン

ビタミンBの世界的始祖 一九一〇年鈴木梅太郎博士發見

粉末、錠劑、液、エキス 注射液各種 有名藥店にて販賣す

오리자닌은 健康保持에 榮養增進에不可缺한비타민 B를가장豐富히 包含하고잇는製品입니다 原因不明의虛弱者에게 食慾障碍에 또는 便秘等에는勿論 結核患者、肋膜炎、치푸쓰 等에잇서서 原病에 對한抵抗力을놉히고비타민B의高度한消費에 應하기 爲하야 오리자닌을 給與하야極히 良好한成績을 보이는것이實驗諸家에게認定되여잇습니다

說明書申請하시는대로送呈

三 SANKYO 共

東京・室町 三共株式會社

都賣散賣

鑛山用藥品 工業藥品 衛生材料 醫療器械 處方調劑 醫療藥品 有名賣藥

京城府鐘路四丁目 電車交叉点

山崎仁壽堂

電光化門(二)三二六番 二五六番 振替京城八〇八番

朝鮮日報京城販賣所 電本(2)一五九七番

기침에 (말듯고 기쉬 잡수고)

コデチン (고데친)

藥店에잇다

發賣元 大木合名會社

ベルマン！ベルマン！セキ止めにベルマン！

몰라보리만큼어여뻐진다

青鳥化粧品

青鳥化粧品만은틀림업시당신에게滿足을줍니다

青鳥香水……五〇セン
青鳥バニシングクリーム……三〇セン
青鳥水白粉……三〇セン
青鳥粉白粉……三〇セン
青鳥頰紅・口紅……三〇セン
青鳥ポマード……三〇セン
青鳥香油……三〇セン

東京銀座 資生堂

겨울에도 줄지안는 절므신네의 양장

어떠케 입어야 제격에 어울릴까

외투모자를 잘고르자

작년까지도 녀름이나 봄 가을에만 양장이 유행하더니 올부터 겨울까지도 양장이 남아 잇습니다。 그럼지럼 서울에도 큰대ㅅ자가 부터서 현대도시에 한목을 보게 되니까 대도시의 풍경으로 양장미인이 업서서야 그역시 섭섭한 노릇이 아닌 것은 아닙니다。 그러나 양장은 조선옷처럼 뜨더서 다시 해 입을 것이 아니니 애당초 마칠때 주의해서 마추어야만 합니다。 어떠케 마추어 입어야만 조흘까 그점을 잠간 말슴드리기로 하겟습니다。

외투◇

겨울양장으로서 제일 중요한것은 제일 거죽에 입는 외투일것입니다。 거기다가이런 양복 저런 양복에 겨입을것임으로 무엇보다도그 빗갈을 잘골라야만합니다。 그런 의미로 보아서는 검은 빗갈이 가장무난하지요 그것은 어느 빗갈에고조화가 되니까요。 감으로 말하면 첫재 잘늘어나지 안는것이라야 합니다 만일늘어 나게 된다면 뒤의궁둥이면이 우글쭈글해저서 극히 개적지 안하보이고 또고만 스타일을 결단내버립니다。 스타일은 넘어 첨단적 유행을 쫏는것보담 평범한것이 조켓지요。 그러나 중년이상에는 좀 부드럽게된 스타일이 맛고 젊으신네도 즉선적(直線的)인것도 무방합니다。 젊은 대는것이 조호나 넘어 찬것은 도리어 천격스럽습니다

모자◇

외투다음으로 양장에서 주의할 것은 모자입니다 모자가 시원치못해서는 멋처럼 갑진 양장도 범벅판이되야 버린답니다。 그런데키가 넘어 커 뵈지안습니까？ 그러커든 크라운이 야튼것을 쓰십시요。 그반대로 키가적어 한이십니까？ 크라운이 노픈것을 쓰십시요 그뿐이 아니라 외투에다가 털을 대엇거든 키가 적으나 크나간 모자는 다다적어야합니다。 외투깃이 돗보이는데다가 모자까지 커다래서는 아조 보기가 흉칙스럽습니다 그리고 몸체의 옷을 마추시고 나중모자를 사시는데 그와 조화되는빗갈로하나 그와 반대되는 빗갈로 하나、좋튼 사십시요 그래서 번갈러 쓰십시요 늘그외투 그모자만쓰고 다니어서야 넘어단조스럽지 안습니까？ 그러니까 그러케 모자만 둘을 사서 바꾸어 쓰면 날마다 보기에는 아조 그럴듯하게 달라뵙니다。

양말◇

양말이 우스워도 중요한것의 하나입니다。 아떼가뭘은 양장에는 눈에 잘 띄우는만큼 그렇습니다。 다갈색이나 회색이 무방합니다 검은 빗갈은 상복(喪服)이외에 그다지 신지안습니다 감은 두께운것은 흉해 못쓰고 하느르한것도 천격입니다。 보통으로 알따고할 정도가 퍽 적당합니다。

은반의스타ー들 ―([illegible])―

땐서ー발목에「스테프」개량기

미국에서는 딴스렬이 어떠케 노파젓든지 하로밤사이에 추는 춤은 그리수가 백리길이거이 된다고 합니다 그런데 이러한 춤을 추는 땐씨ー딴서ー들의발목에다가 사진에서 보는것과가치 시계모양으로 생긴「스텝」계량기(計量機)를다려서 일정한리수를 초과하면 그초과한 딴서ー에게는 딴스홀영주로부터특별히 상여금을 주기로 되엿답니다

그리하야 본래 오래동안줄춤추고도 조곰도 피로해지지안흔 것을 자랑삼는양키ー들의 지금은 더욱 렬을내여춤을추고 잇스므로 스텝에서의손님에게대한 써ー비스는 백이십점이란 만점이상의 성적을내고잇답니다 이 계량기가 채용된뒤부터는 갓딴스홀에는 손님들이 만원이되고 시간도 밤이새는줄 몰으고 흘을주므로 홀의수입은초기록이라고 합니다 대단히기묘한 수단이기도합니다。

잠을자도탄한이업소

問 금년삼십팔세미혼남자인대매일팔시간혹은십시간씩자도 꿈만꾸고 잠을못잔 것만냥 늘 졸리고 머리골이 어지러웁니다 신경쇠약이나 안일까요 치료방법과 주의사항을 가리처주시기 바랍니다 (市內P生)

答 신경쇠약이라기보담도 게으름이잇는것갓습니다 그런고로오날부터라도 정신을차려 정당한운동 규측적생활을하여보십시요조곰도병의증세가 아님을깨다롤거십니다 (醫專病院長 朴秉來)

하반신이저러

問 이십륙세남자입니다 약삼년전부터 하반신이 맛지밝지린때와가리도는 벌네가기여다니는거와가리아물아물하며 혈액순환이조치못한때즉치운때피곤한때독서하는때는 이런증세가더욱심하고 큰일에는 우견부(右肩部)에도이런증세가발생하얏습니다 신경통일까 류마지스일까또는 삽변전림질에 걸렷는대 그편게인지 어떠케실까요 특히여름에더욱심한니다 (一開生)

答 림질걸린때가잇스니 혈액을검사하여독의유무를 알필요가잇습니다 대개증세로는 어떤거신지분간키어렵우나각기증(脚氣)이나안인지 모르겟습니다 음식을잡곡으로고치고 삐타민등을만히자시어보십시요 (醫專病院長 朴秉來)

"밤"

밤중에 소곤소곤하는
것천정에잇는쥐。
「모두잘 드럿나보다。
실경에가서 밥참을먹
자」
또소곤소곤한다。
비오는소리다。
「이대에온손님 하로
터쉬어 가게하자」
(공서람 수시홍)

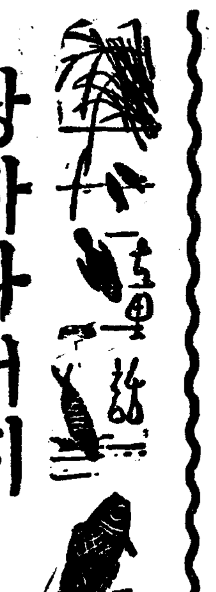

왕자와거지

마ー크・토웬 作 / 嶺 雲 和 譯

二五、위험에빠진「켄돈」

휴ー의뒤를따라서 훌륭한옷을입은 아름다운귀부인이 드러오고 그뒤로는 점잔은옷을입은 하인다섯사람이 따라왓습니다。 그부인은 고개를숙으리고 마루를내려다본체 가만히거러드러왓습니다。

그 얼굴에는 형용할수업는 슬픈빛이 떠올낫습니다。 마일스・헨돈은 압흐로나가서 부르지젓습니다。

「아ー、에듸스、나의 귀여운 에듸스。」

그러나 휴ー는 엄상스러운엄중을해가지고 마일스를 떼밀드니 그부인에게

「잘보아라、나치의온가나하고 말하엿습니다。 부인은 마일스의 음성을듯고 깜작놀나서 몸시밧가운듯시 얼골을 붉히드니 벌벌떨면서잇섯습니다。 그리고 그대로 얼마동안 몰로깍거세워논사람가티 감안히서잇드니 어느듯 무엇을 결심한듯이 감안히 얼골을처들드니 두려운듯이 헨돈의눈을 바라보앗습니다。 그부인의얼골은 점점 피빗이업서지고 죽은사람과가티 창백해젓습니다。 그리고 부인은 꿈속가튼갑소리로 오죽 한마디

「저는 모르겟습니다」하는듯하드니 훼도라서서는 잘올라 참을수업서서 흐늑듯기면서 비록거룸으로 밧바그로 나가버렷습니다。

마일스・헨돈은 전선의 때이 해롭니는동에서 의자에가 펄석주저안저 두손으로 얼골을 가리엇습니다。 조금잇다가휴ー는하인들을향하야

「자、너히들은 이사람을아느냐 하고 말하엿습니다。

하인들은 일제히 고개를저면서 주인을 보앗습니다。

휴ー는

「하인들도 모룬다고 한니다잘못아시고 나신것이지요。 지금보신거와가티 제안해도 당신을 모른다고합니다。」

「뭐 내안해라고。」이러케부르지지드니 헨돈은 갑작이 휴ー의 손을또틀잡어가지고는벽에다거뭐미댓습니다。

「이천하에 몹쓸놈가트니、나는 다ー알엇다。 너는 거짓편지를써서 내안해될사람파 재산을 차지하여구나。 도망갈려면 도망가거라。 목숨이 악가우면살려주마。 너와가튼놈을 죽여는것은 칼이더러워진다。」

휴ー는괴로운듯이 얼골이 샙빨개지드니 숨이차서씨근거리면서 의자에가 주저안드니 하인들을향하야

「사람죽일라는놈을 묵거라」하고 명령을하엿습니다。 그러나 하인들은 꿈꾼이를을슬쩍면서

「저놈은 칼을가지고잇습니다。 나리。」하고 약한소리를 하엿습니다。

「칼？ 그게뭘 무섭단말이냐 너히들은 여러시아니냐。 얼버드러라 벌벌떨니깐」하고 휴ー는화가나서 소리를질넛습니다。 마일스는 붉자맘을 단단히하고나서는 명령이때도 면버들나는듯이 눈을부릅뜨고 여러놈을 노려보앗습니다。 하인놈들은 점점뒤로물너스니깐 휴ー는화가머리끗까지 치미러올나와서

「겁쟁이놈가트니 자없는가서 무기(武器)를 가지고오너라。 그리고 파수꾼을 세워노코 직혀라」하고소리를 질렀습니다

그리고고문압해서

「이놈국쳐마라 도망자게할 못심호냐？」하고 호기잇게 말하엿습니다。

「도망을가？ 누가도망을가？ 마일스・헨돈은 이집의주인이다。 이집안의잇는물건은 모다내물건이다。 도망을가거나 숨거나할까닭이업다。」

하고 마일스는 껄껄우스면서 조롱을하엿습니다。

유ー모어小說

성姓女씨 (元)

金熊超 作・畵

晩學一年生 (9)

양화점에 드러가서 기성화한커레를 사는데 조선보선으로는 신어볼수가업서서 점원에게 양말을 사오라고까지햇는데 몽백군으로서는 좀 창피한노릇이엇습니다。

그리고 ××백화점지하실 섬필통、개명통、고루、연필、크레온、페이퍼……등속、엇재거나 초등학교입학생에게 소용될만한것은 다 샀습니다。 가짓수가 원낙 만어 성녀씨는 훈수흥정이나 실컷한거가햇습니다。

그다음에는 식당으로 올라가서 생전처음으로 양료리라는것을 구경하게되엇습니다。 차라리 조선음식점으로 끌고드러가 냉면이나、비빔밥한그릇을 사주엇스면 비위에 맛게먹을것을 몽백군이 안해의 견문을 넓혀준다고 격에맞지안는 런치를 진상했든것입니다。

성녀씨는 남편이 하는대로 삼지창과 칼을 두손에쥐고 접시의것을 휘저거려 보앗습니다만 엇지나 거치장스럽든지 좃처럼입에 너어볼수업서서 속으로는 짜증만 더럭더럭 낫습니다。

──저밥은 못먹어보구만답！ 이놈의집에는 수까락도업고 저까락도업나？……칼이라구 이게뭐야 날이섯는지 안섯는지 드러먹어야지！

혼자 이러케 끌흘탕을하는동안에 남편은 벌서 자기압헤것을 다 먹어업섯습니다。

「터잡수시우」

하는수업시 성녀씨는 삼지창과 칼을 접시에 노앗습니다。

「왜안먹구그래？」

「너무깁버서 배가찍찻서요。 당신이나 마저 잡수시우」

「이런데서는 남의먹든것은 안먹는법이야」

「그럼 이악가운걸 다엇재！」

「악가와도 할수업지」

몽백군은 차한잔을 딸쿠어두어번 홍홍거 마시고나서 모자를 쥐고 이런낫습니다。 성녀씨도 따라 이러나서 행동레이를 찾것습니다만은 그아까운것을 그대로 두고가기가 퀴한드시「커틀렛」한덩어리를 널름 손수건에 휴무러 싸버렷습니다。

「살것은 떠엇지？」

몽백군은 그런줄도모르고 압해의 압흘서서 식당을나와습니다

「참새요」

「아ー니 뭐이또 미흡해？」

「머리에 쫏는것도 사야하구、속옷도 작만해야 안해요」

「머리에 꼿는거야 몃푼안되지만 속옷은업서도되지안을까？」

「아이머니나！ 속옷이업스면 속곳우에다 저고리마를 입어란말이우？」

「속곳말구잠벵이가튼거업나！」

「사ー아야지 집에입게겟수」

「그럼 그것도 하나사지…그럼 살것은 머리핀하구 장갑이하나뿐이겟군그래」

「기왕 이것저것 사는 길이니서 대하나하구 가슴에부치는것도 삽시다」

「못생긴소리 도한다。 시처녀자가 흉으지마에 헌대를매든가。 그러구 가슴에 부치는것은 학교에서 파는것이지 아무게나사서 다는것이아니야」

「그럼 벤또나 하나사주어요」

「벤또는 왜？」

「밥싸가지고 다니게」

「야학에다니는데 벤또가무슨일이잇서」

「그런가！ 난 고거한근사서장조림을 해놀랫드니 틀렷네 그럼 요다음 원족갈때나 하나 사주시우」

「야학에 무슨 원족이잇서서」

「원족두업나？」

「벤또구 원족이구 다업는데야」

「그건그러타하구 운동회나 사주지」

「체조가 잇서야 운동회를 사」

「운동회두소용업구。 무슨학교가 그래！」

성녀씨는 그만 낙심천만해서 맥시 하나도 업섯습니다。

「……창가두업겟구려」

「신상팔구지！」

「그럼 무어하는데유？」

「그저 다른공부나 질할생각을해 창가、체조는집에서 나래두 가르켜줄레고、원족은 집안식구끼리 일요일마다 다녈수잇는게 아니야」

「아이구 그조흔목청으로 나한테 창가를가르키겟수」

「창가래야 별게가。 목소리를 길게빼면 되는게니까。 여보게보 거북님을 차저야 벗이아니고전에 시골서부르든 담바귀타령도 꾸석길게부르면 창가지」

몽백군은 안해가 입술을쪽빼고 실쭉 해잇는것을 잘알래이것저것 몃가지를 산후 집으로 도라왓습니다。

一오늘하로만지나면 내일부터는 전혀딴사람이된다！ 성녀씨는 치마저고리를 꾸미느라 손못이밧벗습니다。

定價 一圓의 萬年筆 五萬本進呈

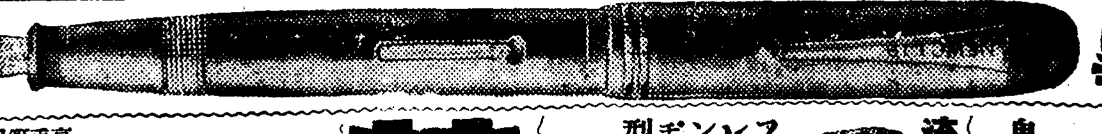

革靴一足 萬年筆一本式進呈 ㊎

絶對全責任付、不合返金換品自由

大產ー大販ー市價의半額

◇青年訓鍊總革靴◇

上等總皮製

一足 三圓五十錢

鬼三枚底ー總革學生靴

個年以上 耐久

一足 三圓五十錢

鬼三枚短靴 一足 三圓五十錢

鬼三枚編上靴 一足 三圓九十錢

流行尖端總革フレンチ型

レフデンチ型 編上靴 四圓二十錢

先エナメル付一足 五十錢高

フレンチ型短靴 三圓七十錢

革化靴 大爆發的 大景品付

高級紳士 禮服用 總革靴

深型靴 五圓五十錢

極上等總牛皮底品質保證

ボタン付先柏來エナメル付

短型靴 四圓五十錢

中學生專用 指定革靴

一足 三圓五十錢

女學生總革靴

大人一足 二圓七十錢

小人一足 二圓三十錢

晴雨經濟靴 (化學의精華人巧의妙) 新發明 金二圓

晴雨經濟女學生靴 一足 一圓五十錢

名古屋市東區千種町(古井坂電停前)

合資會社 金城商會★販賣部

電話東五二一四 (振替名古屋一七六)

專賣特許

藥用 クラブ歯磨

구 라 부

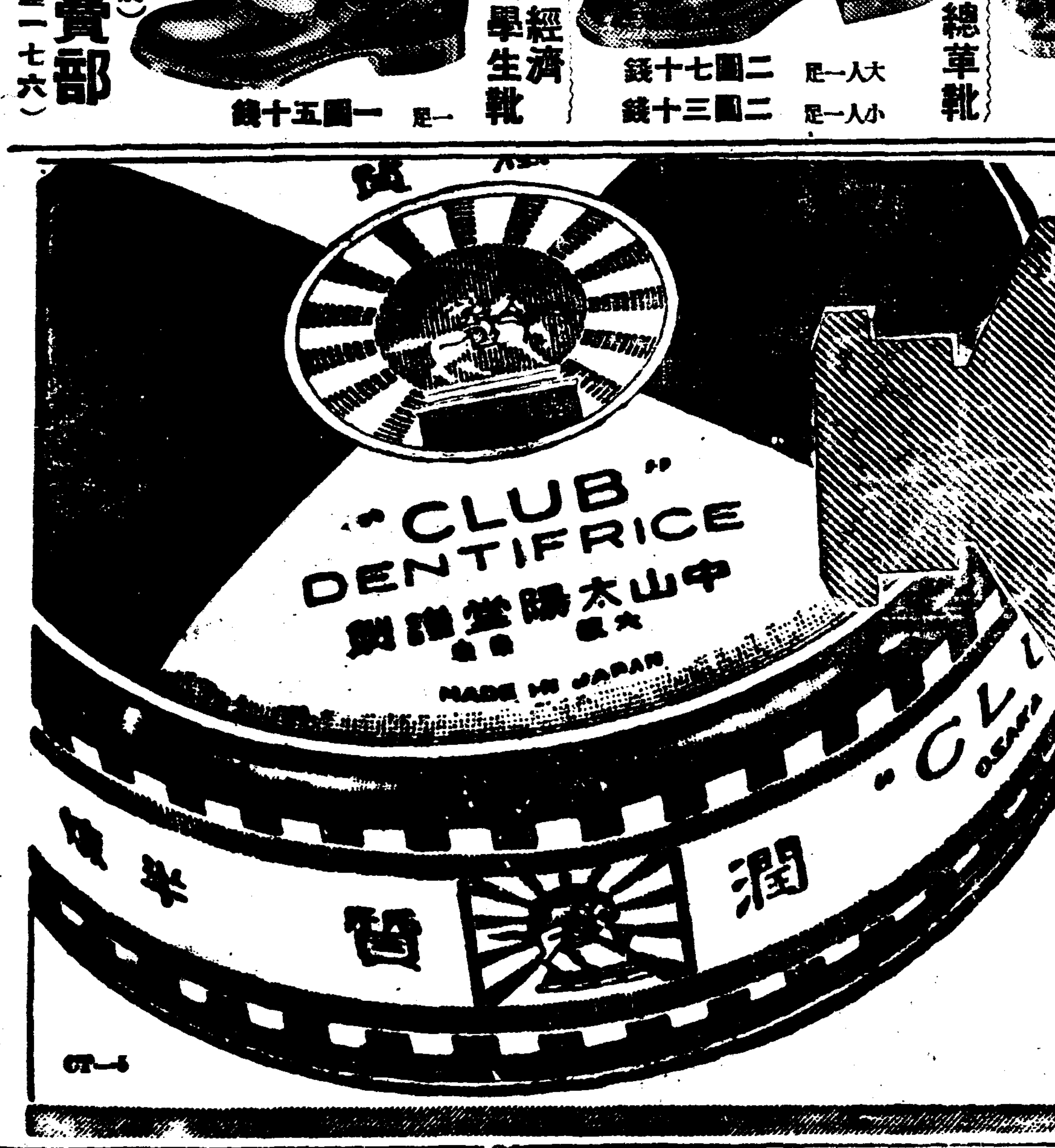

구라부齒磨의效力이一層強해젓습니다

數多한黴菌이口中에繁殖하야、이것이齒牙와內臟에여러가지疾病의原因이되는것이라함은齒科醫學上으로立證하는바입니다 따라서齒磨는有害한黴菌을死滅식히는效力을가저야必要하다고齒科醫는말하는바입니다。

구라부齒磨는殺菌劑로서優秀한性能을가진專賣特許의「크로ー루・가루바크로ー루」及「요ー도치모ー루」를配合한優秀한齒磨임으로、두려운黴菌의侵蝕을막고、口腔의淸掃作用을充分하게합니다、또는何等의副作用이업교、맛은極히爽快합니다。

朝夕으로반드시구라부齒磨를쓰십시요、齒牙나齒齦이튼튼해지고、虫齒의豫防도됩니다、그러고、齒牙가희고깨끗하게됩니다。

茶故事 (七)

湖岩

高麗茶와中國茶

高麗의茶器는 十七代仁宗元年(西紀一一二三)에 되엇으므로 이에依하야 우리는 高麗中葉의 茶風全盛을 가장잘 엿볼수잇다。

以上에 이미 말한바이나 茶具를 愛用하는때문에 高麗서 天下의 名品을 創造하게 이르럿스니 이는 飲茶로해서생긴 藝術上의 影響이다。이와 同時에 注意할것은 飲茶의風習은 高麗一代에도 오히려 土産茶의 改良을 꾀하지 못햇스니 어느茶가 아즉도 宋茶의 輸入을 行하야 ……

印象에 남은 新人作品

『濁流』와『轉落者』에 對하야 (五)

安含光

그러나 그로 한순간의 열정이 ……

南海沿岸住民의 民謠와俚諺 (四)

金思燁

조선어표준말모음 (34)

둘재、비슷한말(近似語)

漢詩

押香 …… 秋塢生

佳作一之四

炎夏光春相遞忙
一天秋氣屬重陽
紅葉流年色
淡素黃花晩節香
風高浦藪鴈賓至
霜落堂檐鶯子藏
此日龍山誰盡醉
知應逐客抑愁長

月刊雜誌 「白光」發刊

故白善行女史의 後繼事業으로 月刊雜誌『白光』을 發刊하기위 ……

新春懸賞文藝作品募集

應募期限은 十二月十五日까지

◇創作短篇 …… 四百字原稿用紙五十枚以上七十枚以內로하되 한篇로 떼어쓸것
賞＝一等一篇 五十圓、二等一篇 卅圓

◇戲曲 …… 三幕以內 四百字原稿紙 七十枚以內로하되 上演할수잇는것
賞＝一等一篇 五十圓、二等一篇 卅圓

◇詩 …… 長短은 制限이업고 一人數篇應募無妨
賞＝一等一篇 五圓、二等若干篇 各三圓

◇時調 …… 入選若干篇
賞＝每篇 五圓式

◇民謠 …… 入選若干篇
賞＝每篇 五圓式

◇童話 …… 四百字原稿紙十五枚以上 二十枚以內로하되 한篇로 떼어쓸것 入選若干篇
賞＝每篇 十圓式

◇童謠 …… 入選若干篇
賞＝每篇 五圓式

◇野談 …… 四百字原稿紙 五十枚以上 七十枚以內로하되 字句를 떼어쓸것
賞＝一等一篇 卅圓、二等一篇 十五圓

◇傳說・實話 …… 그內容은 오직 소에關한것으로서 制限하되 四百字原稿紙二十枚以內 入選若干篇
賞＝每篇 十圓式

注意 (應募된作品은 入選與否를 勿論코 一切返還치아니함)
(보내실때는 朝鮮日報社學藝部新春懸賞文藝係라고 쓸것)

朝鮮日報社學藝部

★曆★

十二月十三日(日)
舊己亥十月大(三十日)
己巳・木・房・執
●祭祀에宜함
●小雪二十二日(舊初九日)
●大雪七日(舊廿四日)

ふるは血の軀さび

冷水摩擦이健康上奬勵되고、또按摩가肩臂痛等에效果잇슴은무엇일가? 말할것도업시血行을佳良하게하는때문이다 그러나 이것은外面的機械的이나 潛在病菌에血液이濁하고血行不順을만드는內面的原因(瘀血)을 除去함이보다더 有効한것은明白한일이다。이內面的原因을除去하고硬化식히는血管에彈力을주어不順의血行을整調함은 症狀을스스로 快癒잇그는問題인『瘀血新療法』이란 大體 무엇인가? 病者의이福音을노치지말라

高血壓과病毒原因으로 耳鳴、肩臂痛、霞眼과 手足이차고압흔분

瘀血을取하고血行을조케하면은 頭腦는明朗、血壓도나린다

體驗が語る鬪病の秘訣

手足이차고압흐며 二百度以上의高血壓이

東京 上澤一勝

四十歲로서 中風으로쓰러진 ……

頭重、肩臂痛이다낫다

大阪 岡本アイ

病毒性의눈이아물거림

小屋夏明先生創製 フルチ錠

排毒・血液・瘀血에

十三錠 一圓 …… (全國有名藥店에잇슴)

必讀 病毒排除 血液循環と瘀血療法

古醫學에서新發明

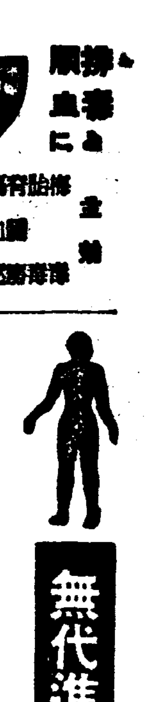

無代進呈

申込所 東京市京橋區西八丁目 古醫學研究所
振替口座東京六五三〇八番

아듸유! 劇의三六年
送年의三大公演
全部 本社學藝部의後援아래
劇研·演協·聲研의掉尾的活躍

朝鮮의 劇文化는 다른 文化部門과가티 客觀的條件의不利와 內在한 온갖 弱質的인 生理的制約으로 말미아마 發展不振하더니 今年에 드러서 古典을 살리라고 생겨난 朝鮮聲樂研究會와 東京에서 多年間研究를 쌓아오던 劇人들이 中心되여서 組織된 朝鮮演劇協會—거긔에서 朝鮮의 劇文化를 爲하야 荊棘의길을 거러오던 劇運動의 先驅的存在인 劇藝術研究會! 이세團體에서의 敏活한 活動은 비록 가난하나마 그成果에잇서서 前에업던 貢獻을 收獲하얏다 첫재 劇研이 今年에드러서 二回의 公演을하얏고 아프로 또十三回公演을 準備中에잇스며 演協의 創立公演과 아프로 二回公演을準備中에잇스며 聲樂研究會 또한 前에보지못하던 朝鮮古典劇의 歌劇化는 二回의 힛트를 連打하고 三回의準備를거이 完了하게되여서 아프로 劇運動의 가장 意義기픈 三六年의 掉尾를 裝飾하며 要이하라고 待機中이니 朝鮮의 劇運動은 압날의 光輝잇는成果를 約束하야도 조타고할수잇다

그런데 이三個團體의 公演을 모다 本社學藝部에서 後援하기로되엿는것도 가장 뜻기프고 든든한일이아닐수업다

歷史가진新劇團體
劇研의公演
二十日부터三日間

市內仁寺町泰和女子館에 잇는 劇藝術研究會에서는 벌서부터第十三回 公演을 準備하고 잇섯스나 그동안 上演脚本의檢閱이 通過되지안허서 不得已 延期하게되엿든바 그後 卽時 再次로 提出한 上演脚本이 몃칠전에通過되엿스므로 지금 本格的으로 萬般의準備를 急히하고잇다。

上演脚本은 墺國 칼·쉐헐原作인 『信仰과故鄕』三幕物을 徐恒錫氏가 譯하얏고 佛蘭西 샤알·빌드라크原作인 『孤獨한家庭』一幕物을 李軒求氏가 譯하야 이 두개를 同時에 上演하기로 되엿다。 公演의 日字는 오는 十二月二十日부터 三日間 京城府民館에서 開催하기로되엿는데 演出은 同會의 柳致眞氏가마타보며 裝置는 鄭玄雄 李秉玹兩氏가 하기로 되얏다。 朝鮮新劇運動에 잇서서 劇研의 큰 功勞로 말하면 自他共認하는터로 다시 더 새로운 說明이 必要치 안커니와 特히 今番의 公演은 同會의 全力을 기우리어 晝夜兼行의 練習을 거듭한만큼 在來의 公演보다도 一層더 큰 收穫을 어들것이나 아닌가고 一般의 企待가 지금부터 노파잇는 모양이다。 會費는 一般五十錢 學生四十錢이나 特別히 二十名以上의 團體로 入場하는 境遇에는 三十錢으로 割引하기로 되얏다。

新劇界의彗星인
演協의公演
二十七日부터兩日間

얼마전 創立公演에서 모리엘의 "守錢奴"를 上演하야 조흔 演技를 보이여준朝鮮演劇協會에서는 創立公演의 準備를 마치던即時第二回公演의 準備를 進行시키는 一方 內部의陣營을 一層强化시키고 잇다함은 紹介한바가 잇거니와 요지음第二回公演의 具體案이 決定되엿다

同協會의 第二回公演의 上演劇本은 新進劇作家로서 期待되는 朴鄕民君의作 "섬에잇는바다의風景"三幕과 "暴夜"二幕으로 決定되여서 벌서檢閱이通過되엿스므로 지금부터 練習中에잇다 演協의 第二回公演은 十二月二十七日부터 二日동안 京城府民館에서 開催하기로 되엿는데 演出은 朴楨民氏가 마타보고 裝置는 斯界의 期待와 囑望을一身에 모으고 잇는金一影氏가맛기로 되엿다 創立公演에서古典諷刺劇를 上演하고 創作劇을上演하기는今番이 처음이라 演協이朝鮮에서 創作劇으로서는 첫舞臺임으로 一般이 여긔對한 期待도 또한크다。

더욱 今番出演은 同會의 研究生도 나오다하니 演協의 創立이 비록 日淺하나 劇界에보이려는 意圖는 潑溂하기 짝이업다。

沈淸傳을뒤이어
春香傳의再上演
聲研의舊樂復興運動

唱劇을 歌劇의 形式으로 바꾸어서 연거퍼 大成功을 거두게된 朝鮮聲樂研究會에서 다시 沈淸傳을 歌劇化하야 오는 十五日부터 連三日間 市內東洋劇場에서 晝夜二回公演을 하기로 되얏다함은 旣報한바어니와 三日間 沈淸傳公演을 끗낸後는 뒤이어 三日間 春香傳의 再上演을하게되얏다 春香傳은 前番公演當時 一般의絶讚을 밧든것으로 多數의 各方面으로부터再上演을 조르고 잇슴터러 그것은 처시험으로서 多少의 未備한點도 업지안헛든만큼 全部를 뜨더 고치어 가지고드되어 再上演을 하게된것이다。

沈淸傳公演은 勿論이요 春香傳의 再上演도 지금부터 人氣가 沸騰되고 잇서 相當한 盛況을 豫期하기에 足하다。 또同會에서 우리의 傳來唱劇으로서 現在에는 거의 이저버리다시피된元國歌을 또한 歌劇化하야 新年劈頭 公演코자 準備하야 그準備로 매한層 奔忙하고 잇는中이다。

"大地" MGM作品으로 폴·무니와 루이스·레이너가共演한中國農民의生活을 그린藝術映畵

本社主催 將棋名手對局譜(六)

兵一減先手 李在鳳 對 李命輝

◀第十五手圖▶

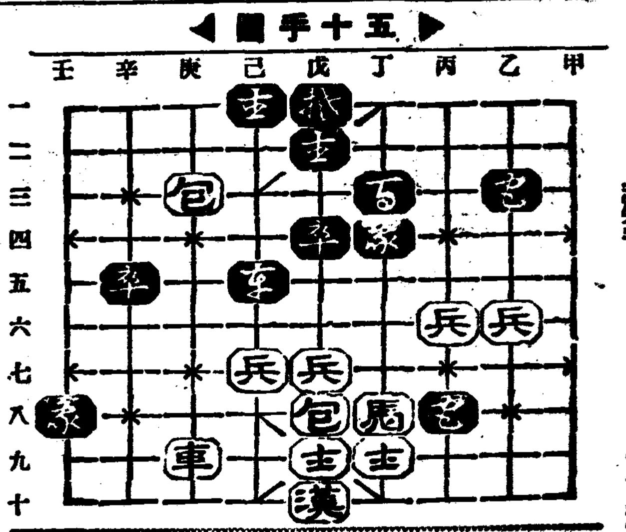

◀第十六手圖▶

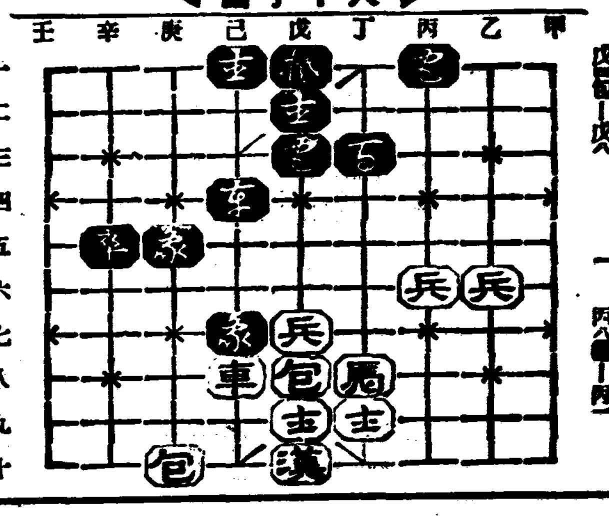

戊八卒—戊九打將 乙五象—戊四 庚三包—庚十 己五象—己三 戊四包—戊八

丁二象—己二打兵 庚九車—庚八 壬六象—壬四 庚八車—己八 丙八象—丙一

라듸오

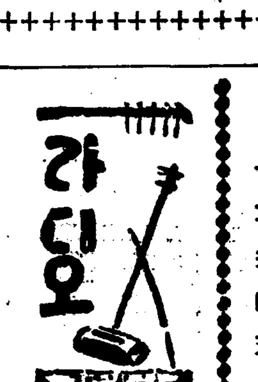

十二日 (土曜)

◇午後六時 歐羅巴旅行談(一) 鄭寅燮
◇同六時二五分 兒童新聞
◇同六時三十分 週間時事 咸尙勳
◇同七時三〇分 歌謠曲(全中)
『아리랑集』
一、長調아리랑(眞) 二、江原道아리랑(郭) 三、密陽아리랑(愼、吳) 四、咸鏡道아리랑(郭) 五、新아리랑、두가지(銀)
노래 李眞紅 / 同 郭明月 / 노래 愼淑 / 同 吳翡翠 / 同 李銀波
伴奏 短簫大笒 金永根 / 奚琴 池龍九 / 細笛 高載德 / 管絃樂DK管絃團
◇同七時五〇分 伽倻琴併唱(京城) 一、短歌 竹杖芒鞋 二、唱調 獄中歌 崔桂蘭 鼓手 丁元燮
◇同七時五〇分 라듸오·드라마(平壤) 『행자나무열매』 全一景
—配役—
音樂家 보나빅노…申泰英
女優 레레시나…柳永珠
레레시나의母 마르타…白春姬
下女 도리나…王貞淑
給仕……閔甫
其他客多數
指揮 閔甫 效果 效果班 라듸오劇研究會
◇同八時卅五分 (東)室內樂 띄아노三重奏曲 作品 第三…… 빼-토벤作曲 第一樂章 알레그로콘·브리오 第二樂章 안단테칸타빌레·콘·빠리아치오-니 第三樂章 메뉴엣토·콰시·알레그로 第四樂章 피난레·프레스티씨-모
빠이올린 羅象雅 첼로 多基永 피아노 服部細郞次
◇九時十五分 首陽歌外(京城) 一、首陽歌 二、달거리 三、개타령 崔蓮 金泰運
◇同九時 映畵이야기(京城) "二國旗下"
◇同九時 映畵이야기(平壤) 成東鎬 "다시만나는날" 鄭春興

第一放送
◇午後六時 (東) 이야기
◇同七時三〇分 (城) 歌謠曲
◇同七時五〇分 (城) 二曲合奏
◇同八時三五分 (東) 室內樂
◇同九時 時事解說

十三日 (日曜)

◇午後〇時五〇分 唱劇調 一、短歌 天下泰平 二、唱劇調 興夫가나가는데 金演洙 鼓手 趙鎭榮
◇同一時二〇分 宗敎音樂 一、女聲合唱 한거륵한밤 별아래 二、男女合唱 그처음노래 三、同 그맑고화한밤중에 四、女聲合唱 저노픈하날천사들 五、男女合唱 天使들의노래가 六、同 참반가운信徒여
京城監理敎神學校合唱隊 指揮와伴奏 高鳳京 "JL부-스"
◇同六時 이야기 『조지와싱톤과그의살든곳』 李宗鉉
◇同六時三五分 心田開發講演 『菜根譚』 安寅植
◇同七時二〇分 라듸오드라마 『푸른편지』 全景
—配役—
安達書(文士)…吳澤永
盧致玉(그의안해)…金寶淑
崔老兒(그의友人)…朴漢諄
演出 黃演 效果 效果班 次送劇友會
◇同八時 音律 靈山會相 朝鮮正樂傳習所會員
◇同八時三〇分 報念 一、報念 二、六字배이 三、흥타령 四、개고리타령
◇同九時 古談 "至誠感天" 曹弄仙 金璿雲
◇同一〇時 追信 朝滿交換放送—大連 管絃樂과室內樂 一、管絃樂 序曲 에그몬드… 빼-토벤作曲 二、室內樂(絃樂四重奏) (가)아다지오칸타빌레…하이든作曲 第一빠이올린 岩熊來志朗 第二빠이올린 西益造 (나)메누엣트第十四番…모-차르트作曲 빼올라 瀨成一 첼로 山田純吉 三、管絃樂 序曲 詩人과農夫…舍폐作曲 指揮 村岡樂童 大連音樂協會管絃團

第一放送
◇午後六時 (城) DK어린이이야기會
◇同七時三〇分 (臺北) 이야기와노래
◇同八時 (東) 뉴-스演藝
◇同八時三〇分 (富) 俚謠
◇同八時四五分 (東) 尺八
◇同八時五五分 (東) 이야기

十四日 (月曜)

◇午後〇時五分 伽倻琴併唱 一、短歌 大丈夫 二、唱劇調 沈淸歌 朴秋月 鼓手 韓成俊
◇同一時一五分 衛生講演 冬節營養과脂肪 李先根
◇同六時 童話 黃金냥개 毛麒允
◇同六時二五分 兒童新聞
◇同七時三〇分 講演 자연음호의誕辰을當하야 魚徹
◇同八時 電氣올간獨奏(解說付) 一모리스·호-르로부터中繼 J.L부-스 一、라-르고……헨델作曲 二、봄노래……맨델스존作曲 三、아란데빠이올린協奏曲中에서……同 四、아베마리아……구노-作曲 五、저녁별……빼-그너作曲 六、行進曲歌劇 란호이저中에서……同
◇同八時三〇分 野談 「그女子의自殺」 申鼎言
◇同九時 (平)孔明歌外 一、愁心歌 二、역금 三、자진봉가 四、자진봉가 五、孔明歌 吳明姬 金錦心

第一放送
◇午後〇時五分 人情噺(京城)
◇同六時〇分 (島)物語
◇同六時二五分 (城)講演
◇同七時三〇分 (東)講演
◇同八時〇分 (東)義士의夕

藝苑消息

◇宋在魯氏—新進劇人 宋在魯氏는 今月九日午後十時安國町自宅에서 內艱喪을當하얏다

洋服과防寒品
大衆的으로 大直賣
어째싼가
責任附不合意品換返金自由
全部自己工場에서生產하야 大衆的으로直賣폭利用하라
註文은葉書로申込하시오 便宜上代金引換으로 荷送함
絶對保證=品質耐久絶對保證받듯이 地方小賣價格의半價以下
品換返送=合意치안는것은換品返金自由遺憾이업습니다
送料實費=는買主가 負擔할것 荷送費는當店에서負擔함

大人防寒毛糸編ズボン 八分毛極厚地 一本 金一圓八十錢

防寒スエター 外出用上着 鬼スエター 極太厚地 黑、鼠、茶色 袋襟一枚 金三圓五十錢

バンド附 外出用袋襟 鬼スエター 一枚値 三圓八十錢

首カラー型 極厚地 トックリアンダー 極大 一枚 三圓

カワウソ代用襟毛皮附ベロアーオーバ 襟。毛。附 色合、紺、黑、 各ダンボール箱入一着値 丈鯨尺二尺八寸 同値、片前型 十七圓六十錢 丈鯨尺二尺九寸 同値、兩前型 十八圓六十錢

極厚高級メルトンオーバ 表生地極上ベロアー、裏絹朱子、一見四五十圓の高級品 色合 紺、黑、茶 丈鯨尺二尺八寸 同値、片前型 七圓八十錢 丈鯨尺二尺九寸 同値、兩前型 八圓二十錢

本ラクダ羅紗高級オーバ 表本ラクダ生地 本絹朱子裏別高級仕立 色合 紺、黑、 丈鯨尺二尺八寸 同値、片前型 十八圓 丈鯨尺二尺九寸 同値、兩前型 十九圓

流行變柄 三色柄 附高級品 一枚 三圓二十錢

霜降黑 極細厚地品 高級針拔柄アンダー 一枚 金三圓

防寒 霜降黑 黑ラクダ色 トックリ型アンダー 一枚 一圓九十錢

ペッチ 極厚地 細厚地 各一枚値 金二圓五十錢 金一圓八十錢

男羅紗厚地小學生オーバ 二尺 一二年用 四圓二十錢 二尺八寸 三四年用 四圓五十錢 二尺二寸 五六年用 四圓八十錢 二尺四寸 高等用 五圓 (各一枚値)

金ボタン附學生羅紗外套 (合一枚値) 二尺二寸 三四年用 五圓五十錢 二尺四寸 五六年用 五圓九十錢 二尺六寸 中學一年用 六圓三十錢 二尺八寸 同二三年用 六圓七十錢 三尺 同四五年用 七圓三十錢

ベロアオーバ (一枚値) 紺色、茶色 二尺八寸 一二年用 四圓五十錢 二尺 三四年用 四圓八十錢 二尺二寸 五六年用 五圓 二尺四寸 十四五才用 五圓七十錢

高級羅紗 學生ケープ 二尺二寸 一二年用 四圓七十錢 二尺四寸 三四年用 四圓九十錢 二尺六寸 五六年用 五圓四十錢

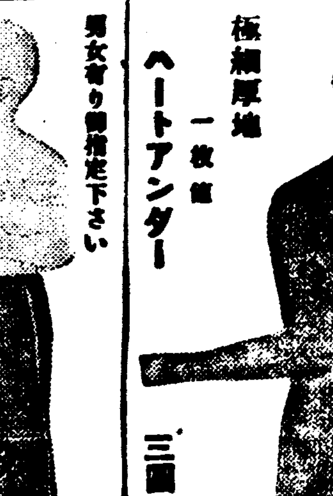
極細厚地 ハートアンダー ラクダ色、黑 霜降色 一枚値 三圓二十錢

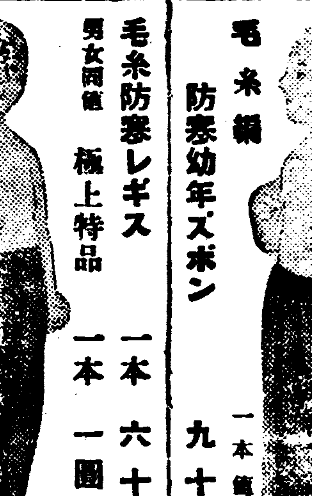
毛糸編 防寒幼年ズボン 男女有り御指定下さい 一本値 九十八錢

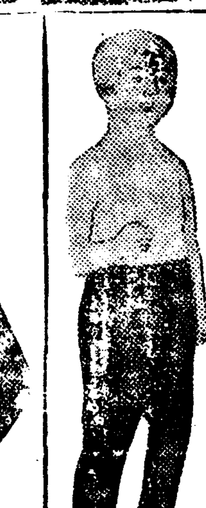
毛糸防寒レギス 男女同値 極上特品 一本 六十五錢 一本 一圓四十錢

立縞 高級 極厚地 アンダー 一枚値 三圓九十五錢

カワウソ代用襟毛皮 素人にて自由にオーバ取附が出來ます 三圓八十錢

防寒トンビ衿 カワウソ代用襟毛皮 一本 一圓八十錢 厚地毛皮

防寒帽子 飛行型 寒防帽子 ボックス擬皮 特上品 一個 七十錢

幼年 カワウソ代用 ネクネット 首卷 男女有り 三、四、五六才用 一見三四圓の品 一本 八十五錢

東衿スエター 厚地 一枚 三圓 極厚地 一枚 二圓八十錢

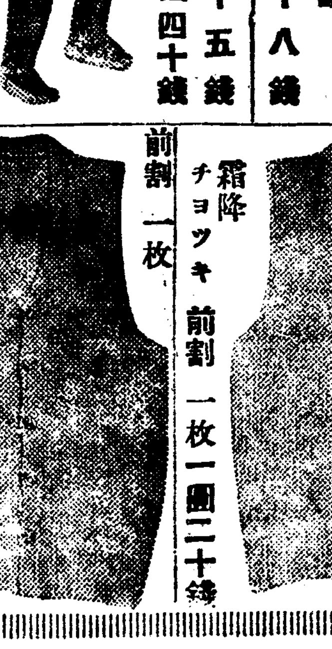
霜降 チョッキ 前割 一枚 一圓二十錢

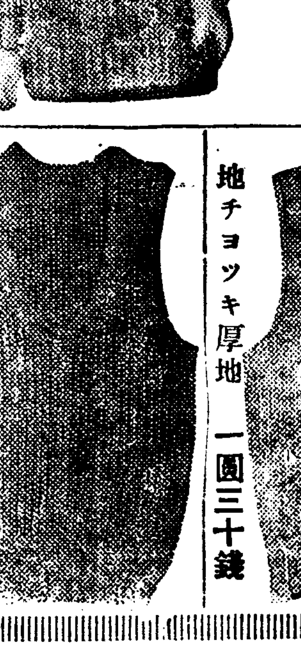
地チョッキ厚地 一圓三十錢

ダルマ 極厚チョッキ 一枚九十八錢

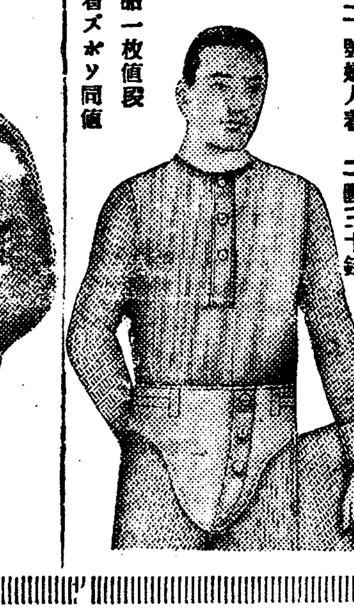
純毛メリヤスコットン 各品一枚値段 上着ズボン同値 二號 純毛 二圓四十錢 三號 純毛 二圓七十錢 三十五號 純毛厚地 三圓 七〇號 純毛大判 三圓三十錢 二〇號 婦人着 三圓三十錢

五輪オリンピックアンダー アンダー型 一枚 三圓五十錢 トックリ型 一枚 三圓八十錢

中年女スエダー一枚 トックリ型 八九才 十二、三才同値 二圓四十錢

名古屋市中區菊里町十二
伊藤彥商店直賣部
代表電話中四三三四番 振替名古屋一三大九二番
工場 愛知縣丹羽郡古知野町 伊藤彥毛糸古知野工場

水害를凌駕한稻熱病 被害四千餘萬坪
總免稅額三十萬圓中에서 八萬九千餘圓을突破

【光州】광주세무감독국에서는 금년에 수해(水害)와 도열병(稻熱病)으로 인하야 피해면적과 면세액을 실지조사하엿든바 수해의피해보다도 의외에 도열병의피해가 심각하야 피해평수사천사백삼십삼만삼천오백구십칠평으로 그면세액 팔만구천일백칠십삼원에달한다하며 또한수해의 정도는예상보다는 비교적 근소하야 피해면적이천사백육십오만사천구백팔십칠평에 동면세액이 사만오천팔십원인데 도열병과 수해의총면세액을합산하면 십삼만일천... 면세액은 약삼십만원에 달하고잇서 광주세무감독국관내지세액십분지일에 해당한다는 바 각세무서관내피해면적과면세액은 다음과갓다한다

署名	面積	稅額
▲光州	[illegible]	[illegible]
▲群山	[illegible]	[illegible]
▲全州	[illegible]	[illegible]
▲裡里	[illegible]	[illegible]
▲金堤	[illegible]	[illegible]
▲井邑	[illegible]	[illegible]
▲南原	[illegible]	[illegible]
▲順安	[illegible]	[illegible]
▲南原	[illegible]	[illegible]
▲木浦	[illegible]	[illegible]
▲羅州	[illegible]	[illegible]
▲谷城	[illegible]	[illegible]
▲靈光	[illegible]	[illegible]
▲長興	[illegible]	[illegible]
▲康津	[illegible]	[illegible]
▲順天	[illegible]	[illegible]
計	[illegible]	[illegible]
內譯		
▲水害	[illegible]	[illegible]
▲病害	[illegible]	[illegible]

艾島漁組不正事件 理事等九名送局
四名은拘束、五名은不拘束으로 業務橫領等罪名으로

【定州】정주애도어업조합(定州艾島漁業組合) 리사(理事) 김희봉(金熙鳳)외 팔명은 동조합재정관계에대한 중대범죄의 혐의를 밧고 지난시월상순이래 구속(拘束)혹은 불구속으로 이래이개월동안을 정주서사법계 등천(藤川)부장의 손에서 엄중한취조가 진행되다가 지난십일일오후 드디어 정주검사국으로 송치되엿다 죄명은 공문서위조행사(公文書僞造行使) 업무횡령(業務橫領) 배임(背任) 사기사기미수(詐欺詐欺未遂) 범인은피(犯人隱避)등 기다란죄명아래 경찰의조서(調書)만도 삼천오백매가넘는 정주지방에서 근래에 보기드른 큰사건이다 송국자의씨명은

▲拘束 金熙鳳(艾島漁組理事) 朴根鳳(艾島漁組書記) 李載奧(漁業者)(以上四名)

▲不拘束 李東憲(艾島漁組員) 鄭光鉉(德洞面長) 金泰燮(艾島漁組書記) 洪景植(平壤漁業者) 李根河(漁業者)(以上五名)

當局의石炭斡旋 도리혀損害莫大
舍人市民의非難漸高

【舍人】루보=평남순천군사인시민의 연료매입난에대하여는 루차긔보한바와갓거니와 그동안당국에서도생각다못하여 대책을세운것이 무연탄사용장려이엿든바 군면당국에서는 도의보조까지바더가지고 무연탄분(粉)을 구입하여 구공탄으로비저서 배급하게되엿다 그러나 이석탄은 배합(配合)이잘못되엿든지 도무지 불이잘붓지안흘뿐만아니라 하로에열개면되든 것이 딴판으로 오십개이상이나 때면서도 다른연료의보충이필요하게됨으로 경제상으로보아도 도리혀 손해가막대한형편이되고마럿다한다 그리하야 이것은 때일수업스니 다시돌려달라고 야단이며 혹자간에는 한문에대하여서 오륙원씩의손해를 보면서까지 팔어버리고 만다는데 ... 탄대납입통지를 발하엿든데 그가티 사용할수도업시 만드러준뒤에 탄대(炭代)는 언약보다도 빗싸게밧겟다는 당국의진의를 몰으겟다고하야 비난이등등하게되엿는데 장차그대금징수에 잇서 일대난관에 봉착할수밧게업다한다

光州農實卒業式

【光州】긔독교장노교편할하에잇는 전조선수십여학교가를 폐교한다는등 소란중인이때에 가튼편계에잇는 광주농업실습학교(光州農業實習學校)는 조선농촌의지도청년의양성기관으로서 제이회 졸업식을 오는십오일에거행한다는바 동교는 금후여하한일이잇드라도 어비신(魚丕信)(米國人)교장의 지도하에 계속경영하리라고한다

買電料減下問題 年內로解決方針
電源問題의最後歸着

【平壤】평양부에서는 부영의전긔료금감하에따르는 감수를 서선(西鮮)에서의 매전료금감하로 보충하기로되여 제일회교섭을하엿는데 이회견은 단지의견교환에불과하엿슴으로 구일 시야(矢野)부윤은 산본(山本)전긔과장 소림(小林)내무과장 전중(田中)세선국긔사와 부윤실에서 한시간이상이나 구수협의를한후 최근에회견을 하기로되여 매전료금과원가등을 조사하고잇다 ... 이결과도 아프로는 ... 문제가어떠케 최후적귀착을보게될지 ... 부전문제에총집중되엿다

投槍選手姜榮鎭氏 自動車에轢死

【晋州】지난구일오전구시경 진주군청면작계(晋州郡廳棉作係)긔수 강영진(姜榮鎭)(二三)씨가 자전차를타고 미천면(美川面)에 출장하는도중 집현면(集賢面)『압재』산고개를 통과할지음에 합천군 합천면(陜川郡陜川面) 강홍렬(姜弘烈)씨 소유 경남일배칠십이호 화물자동차를 운전수오문석(吳文石)(二七)이가 운전하여 진주로나려오든차와 갑작이충돌하게되여 전긔강씨는두부(頭部)에 중상을입고 그차에 실리어 진주로와서 곳도립의원(道立醫院)에서 응급수당을바덧스나 드듸어 동일오후여섯시십오분에 사망하고마럿다는바 강씨는 진주농업학교(晋州農校)재학당시에 여러가지운동선수로유명하엿슬뿐아니라 특히투창(投槍)에는 전조선선수로 ...

普通江의改修工費 地主負擔이五割
總四百萬圓中二百萬圓程度
蒙利民엔相當한打擊

【平壤】보통강개수(普通江改修)공사는 명년이년도부터 실시될것으로 긔대되든바 이번의실시안에의하면 몽리지(蒙利地)의 부담은 상당히다액에달하여 전공사비의 사할내지오할정도까지를 상상하게되엿다 이공사비 총액이 사백만원이므로 부근몽리지주가 부담할수익세(受益稅)가 백오십만원내지 이백만원을 나리지안흘터이다 이때문에 보통강의개수로 인하여 지가가 폭등하지만은 그리윤(利潤)이란것은 거의전부를 수익세로 지출하지안흘수업는형편에일으겟고 경우에따라서는 배보다 배꼽이크다는 의외의결과까지도 예측할수잇서 지주들의밧는 타격은 대단할것으로추측되고잇다

運轉手助手輕傷

【興上】지난구일오전십일시반경에 흥상환성화물차(興上丸星貨物車)함남(咸南)제일천삼백륙십사호차를 운전수리하돈(李夏敦)이운전하여 흥상을떠나 정평(定平)으로가든중 도중에서 고장이나서 운전수는 필사적으로 힘썻스나 할수업시 차는전복하게되엿다 그리하야 운전수는 흉부에타박상을입고 조수도오른편팔을상하여 각각일주일간치료를밧게되엿다 그리하여 이급보를접한 동사에서는 즉시로 현장에 급행하여구조하여 병원에입원식혓다한다

受檢不便緩和策 檢查所大量增設
龍岩浦를爲始沿線에十個所
平北道農務課서計畫

【新義州】출곡기를 압두고 수검(受檢)문제를 중심으로 전조선 각처에서 검사소(檢查所)와 농민(農民)간에 자못험악한 공긔를 비저내는일이만흔은 이미지상으로보아 아는바이나 평북각처에도 벼(籾)검사로 검사소와생산자간에 대립적기세를 가지고잇슴으로 도농무과를 중심으로 완화책을 강구중이든바 현재의 벼검사장소인 농업창고(農倉庫)를 연선각군인 룡암포(龍岩浦) 남시(南市) 선천(宣川) 곽산(郭山) 정주(定州) 고읍(古邑) 운전(雲田) 렴미(廉美) 박천(博川)등의 십개소에 증설(增設)하고 종래에 바더오든 창고사용료(倉庫使用料)는 전폐하기로 되엿다한다

大田女高普에 一千圓을喜捨
金瑢洙氏特志

【江景】충남론산군 양촌면인천리(論山郡陽村面仁川里) 김용수(金瑢洙)씨는 원래성격이활발하고 ... 자선사업과 공공사업에 만흔공헌이 잇는바 명년도에 대전에 녀자고보가신설될것을 알게되자 수일전에 돈 일천원을 대전고등녀학교긔성회에 긔증하엿다한다

朝鮮人移民區域
間島省外數處決定

【新京】동포농민의 만주이주를 조장알선하는 선만척식회사(鮮滿拓殖會社)에서는 명년부터 십오개년계획으로 팔십오만인의동포농민을 만주국에 이민하기로 되엿는데 이민지는 다음과가티 결정되엿다한다

間島省全部 吉林省[illegible] 安東省[illegible] 濱江省[illegible]

鎭南浦府內에 過燐酸工場을

【鎭南浦】정차공업의 도시로 향하야 돌진하고잇는 진남포는 ... 수원문제도 해결이되게 되엿고 ... 수백만평의 공장지대도 ... 구비되여잇는이만치 ... 일질계통(日窒系統)의 ... 과린산공장(過燐酸工場)이 조선내에 설치되게될 ... 공장설치후보지가 진남포로내정된 모양이라는바 ... 명춘해빙기에 착수하리라고한다

幹線道修理怠慢 中清里에通行難
府編入四年에何等의恩澤업서
府의無誠意를非難

【元山】원산부중청리(元山府中清里)는 원산부에편입된지 사년이되건만 아직도 원산부로부터 아무런 혜택을 밧지못하고 도로는 ... 리의 부담만 중해간다고 불평의소리가 날로노파가고잇다 즉 중청리의 간선도로(幹線道路)는 안변군서곡면(安邊郡瑞谷面)으로 통하는 유일한 도로이므로 매일일백여 우차(牛車)와 화물자동차가 래왕하는것을 비롯하야 늘 인마거래가 빈번하야 교통량(交通量)이 상당히 만하 중청리 번영상 하로밧비 수리하야 도로로서의면목을 갓추어야 될것이로되 아직것 구형그대로두어 비가오면 하수구가업서서 흙이길바닥으로 흘러가게되야 니해(泥海)를 이루는 일이 만타고한다 ... 도로는 손실될대로 손실되여 형언할수업시 고저가 생하야 도로인지 아닌지도 몰을만큼되여잇스되 원산부에서는 응급적 시설조차 하지안코 방관만하고잇다고 일반부민의 비난이 비등하다고한다

少年으로만組織된 七名窃盜團打盡
元山署에서取調中

【元山】십세로부터 십칠세까지의 어린소년들로서 조직된 칠명소년절도단이 명칠전 원산서에 체포되여 지금엄중한 문초를 밧고잇는데 그들은 작년시월부터 원산시내를 무대로 거지로 가장하고 빈집을 차저단니며 사람업는 틈을타서 가장집물과 현금을 절취하야 그일당을 지휘하든 리종만(李鍾萬)(一〇) 림점동(林點東)(一〇)등에게 팔어버렷다는데 그피해액은 적어도 오륙백원을 불하하리라고한다 그들의 성명은 朴泰卿(一七) 崔在鳳(一三) 韓七星(一〇) 李元業(一二) 李七星(一四) 孫亨成(一七)등인데 그중 박태경은 본적을 경긔도 김포군(金浦郡)에두고 일곱살에 어머니에게 버림을 바든후 정처업시 류랑의 나그네가되여 이리저리 전전하다가 지난 가을에 원산에와서 걸식배와 짝을맷고 이집저집 문전으로 차저다니다가 자긔끼리 동모와 알게되여 전후 칠십여회의 절도를 하엿다는데 그들이 절도한 방법은 멋사람식은밧게서 파수를보고 도먹사람은그 집안에 들어가서 닥치는대로 절도해서 전긔 동무에게 팔아버리고 만것이라고한다

四晝夜漂流!
流氷에包圍되여

【平壤】은률군장연면(殷栗郡長淵面) 김엽찬(金葉燦)의 소유범선 형성환(兄成丸) 삼십오돈은 삼일 진남포(鎭南浦)에서 사과 구백상자(箱)를싯고 평양에향하든중 형제산부근(兄弟山附近)에서 류빙(流氷)에포위되여 선부김윤선(金允善)와 리보도(李寶道)의량명은 사주야(四晝夜)나 류빙과 싸호면서 표류하다가 구일밤 배를버리고 부근 ...

海苔漁組無理에 八十餘業者憤慨
各關係當局에陳情

【木浦】과반목포부내에 거주하는 어업자팔십여명은 목포부만을 일원으로한어업조합을 설립할것을 일찌기결의하여 이미부(府)를경유하야 도당국에 그인가를신청하여 맹렬한활동을계속하는중인데 무안군해태어업조합(務安郡海苔漁業組合)에서 목포의당업자들을 그에가입시켜 루만의부채를 정리할작정임으로 목포어업전업자(漁業專業者)측에서는 이러한불합리한 처치에는 끗까지대항하기로 결의하고 대표자삼명을 도당국에 파견하엿든바 수산과장이 상경하고업슴으로 곳뒤이어 상경하야 총독부수산과당국을 방문하고 사건의전후전말을 진정하엿다는바 해태조합과 합체는 지난한것으로 보인다고한다

圖們郊外石峴에 팔프工場設置

【圖們】금춘이래 동양팔프회사원 미전(米田) 고교(高橋)량씨가 도문을 근거지로하고 교외부근각지에 동공장설치의 적당한곳을 조사중이든바 지난팔일 도문에서 약십이키로지점인 석현(石峴)부근으로 결정되는동시에 토지이십오만평매수계약에 조인까지 완료하엿다한다 공사는 명춘해빙기부터 곳착수하야 명후년 추긔까지 맛츰하리라하며 총공사비는 오백만원으로 년일만오천톤의 팔프를 제조하야 일본내지에수출하리라는바 동팔프공장과가리 차량공장이 명춘부터 착공하게되야 도문의 경긔는 금후도로회복되리라고한다

鑛業出張所火災 損害二千餘圓

【咸興】화재시즌을 당하야 함남도내에는 대화가 극히자조 일어낫다

십일오후二시 이십분 신흥군원평면 신성리(新興郡元平面新成里) 조선광업개발주식회사(朝鮮鑛業開發會社)신흥출장소 공장으로부터 불이이러나는데 마츰그공장에서 일하고잇든 인부이백여명이 서로협력하야 진화에 로력한결과 세시반에이르러서꺼젓는대 건물은 전부타버리엇다 손해는 약이천오백원가량되며 원인은 그날그게소제를하다가 휘발유에 불이옴겨부터 그와가티 일어나게된것이다

臨時道會開催

【全州】재해복구공사를 중심으로 림시도회를 오는 십구일에 개최하기로 되엿다는대 의안내용은 목하총독부와 교섭키위하야 상경중인 고시(古市)내무부장(內務部長)과 아부지방과장(阿部地方課長)이 귀임하야 최후적결정을 본후에 인쇄에부치리라는데 부의사항은 다음과갓다한다

附議事項

一、昭和十一年度 全北道歲入出追加更正豫算의件

二、昭和十一年度 全北道債의件

三、災害復舊工事費繼續年期及支出方法決定의件

四、[illegible]

諮問事項

一、昭和十年度全北道一般會計歲入出決算의件

二、昭和十一年度全北道[illegible]의件

三、昭和十一年度[illegible]의件

愛慾의彼岸 【164】
李光洙 作
金康穆 畵

『일군인가? 마침잘왓네』

하는 김장로의 낫헤는 당황한 빗치잇섯다.

준상은 심상치아니한 공기를 보고 어리둥절하야 김장로의다음말을 기다리고 잇섯다.

김장로는 억지로 점잔흔 사람의 친척을 꾸미며,

『전화 걸어서 택씨하나 불러주게. ○○택씨 말이야』

준상은 전화를 걸면서도 힐끗힐끗 김장로의 동정을 엿보앗다.

혜련이가 안에잇는가, 어디갓는가 그런생각도 하엿다.

김장로는 분주히 옷을 갈아입엇다. 넥타이를 매는손이떨리고 조끼단추를 잘못끼이기를 두세번이나 하엿다.

준상은 자동차를 부르고나서 궁금함을 참다못하야 물엇다─

『무슨급한일이 잇스세요?』

『혜련이가 죽는다구 편지를써노코 나갓네 그려』

『네? 혜련씨가요?』

『자동차 잇다나?』

『네, 곳 보낸대요. 혜련씨가어딀 갓서요?』

하고 준상은 책상우에 봉한채로잇는 혜련의 편지를보며 것봉에 씨인대로 읽는다.

『아버지 보십시요─떠나는 어린딸─이것두 혜련씨 편지애요 이거 안보셧서요?』

『응? 어디 뭐?』

하고 김장로는 준상의 손에서 혜련이가오늘 새벽에 써노흔편지를 빼앗는다.

『이게 어디잇섯서? 원 이런 정신봣나. 그래 그책상에 잇는 것을 여태껏 보앗단말이지』

하고 편지를 떼여 읽는다.

혜련의 편지를 든 김장로의 두팔은 몹시 떨린다. 그래도 김장로는 오십넘은 남자의 위엄으로 터저 나오랴는 울음을 가슴을 두들기고 시픈 늣김을 꾹 눌럿다.

『차 왓습니다』

하는 운전수의 말에 김장로는 모자를 들고 나서면서,

『일군, 무슨 볼일잇나?』

『아뇨, 뭘 그러세요』

『나허구 좀 가려 가려나?』

『뫼시구 가죠. 혜련씨가 어디 갓길 아십니까?』

『망우리 묘지로간다구그랫서』

두사람은 망우리를 향하고동대문으로 차를 달렷다.

준상은 혜련에게 관하야 좀더 자세한 소식을 듯고 시펏스나 이 경우에 참아김장로에게 무슨말을 뭇기가어려웟다. 아까김장로가 보던혜련의 편지 두장도, 체면에 들여다 볼수도 업서서 다만 늘씨만이 눈에 파고 들어 잇슬뿐이엇다.

『혜련이가 죽어!』 준상은 혜련이가 제것이되리라는 자신을 일허버린지가 오래건마는 그래도 혜련이가 이세상에서 슬어진다는것은 준상에게는 견될수업는 아픔이엇다. 마치 바라든 모든 것, 아름답던 모든것, 따뜻하던 모든것, 활력을 주던 모든것이 일시에 슬어지는듯한 허전하고 맥이 풀림을 느끼엿다.

『설마 어떨나구요』

하고 준상은 심심한듯이 허공을 바라보고 안젓는 김장로에게 말을 부첫다.

『흥, 모르겟네』

김장로는 그 이상 말이업섯다. 다만때때로 길게 내쉬는한숨이 김장로의 가슴속이 어떠케 괴로움을 표할뿐이엇다.

망우리 고개에서 묘지로 올라가는 비탈길을 잡아 들어서 부터는 김장로는 잠시도 몸이 자리를 잡지 못하고 연해좌우편으로 고개를 돌려서 바라보앗다.

오후 다섯시를 지난 서울의 석양. 산골자구니에서는 자주빗, 남빗의 황혼이 피여오르는것 가탓다.

차는 비탈길을 구비 구비 돌아 한강의 푸른물이 내려다 보이는 등성이로 기여 올랏다.

김장로와 준상의눈은 혜련의번뜩이는 그림자를 찻느라고 바쁘게 굴럿다. 김장로의 떨리는 마음은 수염시시혜련아 혜련아 를두르고 우는 아버지의 마음이엇다.

信用第一最高會社의 ...大事業 조흔家庭工業 第一 第二 參十萬圓 株式會社

耳鼻咽喉科 永日美 醫學博士 京城仁寺町一三七 電光二六六五番 完備入院室

專賣特許 이러한분은 꼭잡수시오 ○虛弱腺病質의분 ○胃腸機能의薄弱한분 ○熱性諸病의분 ○母乳不足의小兒 ○食慾不振老衰의분 ○產前產後의분

옷감 韓青商會 京城桂洞町 電光三一九九番

好職業

旗 カメヤ旗店 カタログ進呈

外科 肛門病科 醫學博士 朴昌薰 電光一四五二

杖印 製造卸商 福來社 京城西大門町

時計完全修理 京城鍾路二丁目 普信堂時計舖

朝鮮の灘 馬山銘酒 櫻正吉 一升瓶詰景品附特賣中 山邑酒造株式會社

山葉ピアノ オルガン 子女들을爲하야 반드시一臺를! 피아노 金五百圓부터 오루강 金三十圓부터 日本樂器會社 京城本町一丁目 全國에特約店이有함

淋疾 蓉茸五淋錠 定價一圓 三圓七十錢

非常時財界打診 ③

金利

去六年春부터 일어난資本의海外逃避는 同年九月 英國의金本位停止를 動機로 所謂[illegible]란것에依하야 드듸어 激化되엇다 日銀은이것을 防衛할目的으로 高金利政策을 取하얏는데 드듸어 同年十二月 金輸出再禁止를 할수밧게 업게되엇다。

때마츰 國內社會情勢는 極히 急迫한것이잇는 同時에 國際政局의 動搖等도잇섯기 때문에 國庫支出은 急激히 膨脹하여왓슴에도 不拘하고 產業資金의 需要는 이에 伴하지안코、또政府는 如斯한 新情勢에 備하기爲하야 資本逃避防止(그後에爲替管理法으로 改正)를 制定하야 資本의 海外逃避를 嚴重히 取締하엿기때문에 國內에는 失業資金이 [illegible]하게되엇다。

이情勢에應하야 日銀은 七年中 三回에亘한金利引下를決行하는同時에 市中金利도 이어서利下를決行하야 이것을機로 金利의 全國的平準化運動이되어 이에 所謂第一次低金利革命을終了하야 金利는 大體로 安定을 保持하면서 昭和十一年을마즌것이엇다。

×

그런데 八月末以來 月末마다 短資市場의 暴落한 硬化를 보게되고 또 最近은 日銀은 取引銀行에對하야 極히 [illegible] 金利時代를 現出하엿다。

七月 公定歩合引下에 이어서 一般金利도 이어서 市中銀行도 이어저 同十日 預金利子引下를 行하야 이에 所謂 第二次低金利革命의 發現을 보게되고 未曾有의 低金利時代를 現出하엿다。

그런데 所謂二、二六事件의 突發로 社會的政治情勢는 再檢討를要求하게되는同時에 이非常時의 이름알에 高橋藏相의 [illegible] 方針은一轉되고 財政의 [illegible] 大膨脹으로써 必至의大勢가되엇다。따라서 馬場藏相은 이에 公債消化의促進과 國債發行의 增加에依한國債費增加의 [illegible] 低利借換을 斷行하고 日銀도 이에 順應하야 今年四月 公定歩合引下를 行하고 또한 [illegible] 가잇는것을 明白히하야 公債[illegible]하야 [illegible]。

貴大한 國庫方針을 取하는國債를 保有하고잇슴에도不拘하고 年末金融에對하야 一般으로 不安하는 情勢가되엇스며 一方 國債市場은 弱含하야 對策을 講究하지안흘수엇다는 金融界로서는 實質的所는 드듸어 預金部資金을 動員하야 [illegible] 現象이 出現하게되엇다。또한 [illegible]

그러나 [illegible] 이와는 反對로 [illegible] 卽 軍需方面의 要求는 增大、이어서는 急角度의 貨幣購買力減少를 誘發하야 마춤내는 所謂 [illegible] 지게되엇다。

現今보게될터로 따라서 [illegible] 在以上의 金利低下는 벌서잇슬수업나는者도 잇스며、赤字財政이 如何히 擴大되고 國家의 不生產的消費가 飛躍的으로 增加하더라도 이것이 國內資源에依하야 補塡되는限 이를리에對한 國家統制力은 相當히 [illegible] 으로 作用하고 이어서는 金利의將來에對해서도 低金利는 다시一般的으로 [illegible] 할것이라고하는者도잇다。勿論 將來의 低金利[illegible] 深度如何에 關해서는 반듯이一致하지안흘것이다. 今後의金利는 國家의 不生產的消費의 [illegible] 增大와 이것이國際收支關係에 與하는影響如何及國家統制力의 [illegible] 과 그效果如何의 二點을 考慮한것은 勿論인바 第二次金利革命으로서 低金利의革命이 [illegible] 보는見解도 잇다。

各國인플레政策 世界物價騰貴

七、八年만의高價로新記錄示現

京城都賣價도昂騰

▽……日銀調査＝十一月의 內外物價指數對照表에依하면 各國이 모다 一齊昂騰되어 世界的 物價騰貴時代를 本格的으로 示現하얏는데 先般來金本位 停止를斷行한 佛國은 그必然的結果로서 暴騰되엇다。卽東京物價는 前月微落의뒤를이어 一分五厘의反騰으로 一六一、八로 昭和四年以來의 記錄을示하얏고 倫敦指數도 二分三厘昂騰하야 一九三〇年(昭和五年)來의記錄이며 紐育指數도 一九二九年來의記錄인一二三·九라는 數字를示하야 前月에比하야 五分五厘의 昂騰이엇다。巴里指數는 金本位停止直後라 그影響이如實히나타나서 實로一割一分九厘의 暴騰을示키에至하얏다 如斯하야 各國이모다 一齊히 記錄的物價騰貴를 示한原因은 佛國의 金本位離脫이란 特殊事情을除하고 모든나라가인프레政策下에 軍需工業、化學工業、纖維工業等의盛況이 共通的으로 影響된때문으로서 世界物價騰貴時代의本格的進行이라하야 注目된다한다

▽……朝銀調査＝十一月中의京城都賣物價指數는 一九四、三二를示하야 前月에比하야 一표인三六(?)의昂騰、前年同月에比하야 一표인는 [illegible] 의昂騰(六分六厘六毛高)으로서 昭和五年二月 一九六、二〇以來의新記錄을지엇는바 이제十一月中指數를 前月과比較하야보면 調查品目三十種中 騰貴十三品、低落八品、保合九品이엇다

▲騰貴＝小麥、大麥、和金巾、綿絲、生絲、石油、木炭、砂糖、再製鹽、金物、牛皮、洋紙、燐寸

▲低落＝玄米、精米、大豆、小豆、粟、綿絹、小麥粉、硫安

▲不變＝三八紬、松薪、石炭、醬油、日本酒、麥酒、豆粕、木材、板硝子

物價高나勞賃不變

大衆生活苦를念慮

以上과가티 物價는 世界的으로 騰貴時代이고 京城都賣物價도 昭和五年二月以來의 新記錄으로 昂騰이나 京城勞賃指數는 十一月中이 十月中과 不變이어서 物價高나 勞賃은 올느지안허서 大衆의 生活苦가 念慮된다한다

代行會社案 商工課愼重

朝取證券部代行會社問題에 對한 總督府當局의 見解는注目되는데 商工課兩倍事務官은 如左히 말한다

取引所와 取引員으로부터도 何等말이업다 取引所의 定款改正과 新會社創立에 對하야서는 當局으로서도 愼重히 考究할必要가잇다

그리하야 이것의 實現與否는 當局意向如何에잇는것으로 今後商工課의 態度가 興味잇다한다

石油販賣配定 外油內油減少

來年度의 石油朝鮮販賣配定은 十二月二十八日 各當業者를 招致하야 內示키로 되엇는데 總督府는 來年度의 自然需要增加率을 約三割으로보는一方 來年六月부터 製油를 내노흘 朝鮮地의石油化에 對하야 優先的으로 配定을하고도 朝鮮石油를 保護하는方針下에 內油(三菱、小倉、早山及[illegible]

土地賣物 俄然激增

歲末換金急으로

歲末에入하야 最近土地賣物이 激增되는것이 注目되는 現象이다

一、歲末을앞두고 所持側이換金的賣物을 實行하게된것

一、地價의 呼價는 過高의觀이잇서金融方面의 融資가어에不副함으로 呼價가高한것

商議總會紛糾

中央市場問題로

京城商工會議所에서는 十一日午後二時부터 議員總會를 開하고中央卸賣市場問題에 關하야 協議하얏는데 京城府中央調查委員會委員을 바든 賀田會頭、伊藤理事가 會議所를 代表한것이나는 解釋問題로 議論이 沸騰하야 結局內容에는 觸치안코全議員으로 研究會를 組織하고十四日午後二時부터 第二回研究會를開하기로決定이라한다

經濟寸鐵

○物價는 本格的으로 올는데 勞賃은안올느니 어찌살어갈고?

○日本商議에서 棉花、羊毛의 增殖을 商總督에 建議 鮮農은 해도벌서 增殖하는中인데……

○全朝鮮銀行貸出高는 新記錄이나 銀行에 無緣大衆의 金融은 一、金融方面의 警戒로地價는 高限度에가까운觀이잇는것의反映인바 騰貴一途이던 地價도警戒期에 入한것이라하야 重大視된다한다

○肥料獨占會社 朝窒의 無理한 要求를 總督府側이 當然하얄 너무慾心부리면 자미업지

麥類移入增

細民層食糧難으로

細民食糧으로 最重要한 地位에잇는 滿洲粟이 每百斤 一圓이라는 高率의 關稅를 課하엿슴에 不拘하고、今年多量으로輸入되고잇스나 이로서도 아직不足을 느끼어 昨年以降 九州地方으로부터 麥類의 移入이 激增하고잇다

卽 昨今一年中의 移入累計는 九十二萬七千二百二十一叺(每百斤)에 六百三十一萬七千三百六十圓 이엇는데 今年에들어서는 春期의 麥凶其他 一般作物의不作으로 細民의食糧難은더욱 深刻하여진關係를 如實히表示하야 十一月末까지의 累計로만도 百二十三萬 九千九百二十九叺을(約五十五萬石)에 八百五十七萬三千五百四十九圓에 達한다또去十一月中의 移入高는 一萬九千六百九十二叺에 三萬二千二百九十八圓이엇다 朝鮮產의 農產物로서는 米를大宗으로 大部分移出이爲主이엇고 滿洲粟에限하야輸入이잇서왓든터인데 昨年以來 麥類가移入貿易額의重要한數字를占하게된것은 크게注目되는 바이다

經濟界消息

○水產試驗場淸津支場上棟式＝漁業의大宗인 鰛加工試驗을行할 總督府水產試驗場 淸津支場은 工費七萬圓을 投하야 目下淸津港에 新築中인데 十二日上棟式을 擧行하얏고 竣工은明年七月豫定

○三井物產麗水派出所＝三井物產에서는 麗水港의 重要性이 累加에鑑하야 今回派出所를 新設키로決定하고目下高月店長代理

長期金融 回收順調

今年은 米不作其他의 環境惡化로 金融機關의 不動產金融回收狀態가 一般으로 念慮되엇스나 十一月에 入하야 그回收狀態가順調로서 從來보지못하던 好成績으로 意外의 現象을示하야銀行을 놀라게하고잇다 右는 一兩年의 豐作에依하야 需資者에 經濟能力을 生한結果라고도보이는데 一方 十二月에入하야 年末資金準備其他로 不動產의 賣買가頻繁히 行하얏슴으로 貸出金의回收도 遲延되[illegible]

全朝鮮銀行實況

預金四億圓、貸出八億圓

貸出은新記錄을示現

十一月末 全朝鮮銀行의 預金高는 四億百四十九萬六千圓으로서 前月末二千百三十二萬八千圓增이며 比前年同月末二千五百三十七萬八千圓增이다。그리고 十一月末貸出高는 八億二千五百八十六萬千圓으로서 新記錄을지엇는데 比前月末六千四百六十五萬九千圓의 激增이며 比前年同月末三千百四十萬八千圓增이엇다 이는凶作影響으로 米穀資金出回가 遲延되기는 하얏스나 그래도 資金需要가 地方的으로 만헛던때문이라 하겟다。

이제 十一月末 全朝鮮銀行帳面末을보면 如左하다(單位千圓)

預金	十一月末	比前月增
定期	[illegible]	[illegible]
當座	[illegible]	[illegible]
特別當座	[illegible]	[illegible]
通知	[illegible]	[illegible]
其他	[illegible]	[illegible]
合計	[illegible]	[illegible]

貸出	十一月末	比前年同期
證書	[illegible]	[illegible]
手形	[illegible]	[illegible]
當座	[illegible]	[illegible]
割引手形	[illegible]	[illegible]
荷爲替	[illegible]	[illegible]
其他	[illegible]	[illegible]
合計	[illegible]	[illegible]

經濟解說

代行會社란무엇 新設可望性이잇는가 ②

李健赫

그리하야 朝取로서는 下半期에잇서서만도 이代引業務로四萬四千八百圓의 收入이잇섯고(約六千圓의 支拂利息을除하고 純利益二萬七千圓) 朝取營業收益中重要한 課目이되어잇는바 이것을 取引員側에서 내노라만들어가지고 新會社에서 從來朝取에서 受行든 代引業務를 繼承하자는것인바 取引所가 營業好況으로 一割六分이나(實際)配當을 當하는터이오 또 取引員들이 歎를 대단히 만혼것을뿐아니라 近日은 代引價格만 總額百萬圓가 異常化될 모양이나 이것을 實하게되니가 代行會社에 限하야는 大幅增配하는 것보다는 어느 程度로 한편으로...

1、朝取가 京取時代와는 그事情이 자못 달러젓것이다。朝取設立問題가 再燃되는바 取引員側에서 對立되며 取引所와 取引員에 對하야 取引所가 내려오게하야 冷淡하다는 不平이 內在하고 朝取로서 取引員間에 實質的因果를...

問題其他로 利害相衝되는點이 적지안엇다。

2、도이번 下半期朝取決算에잇서도 業績으로보아 取引員側에서는 一割以上의配當을 希望하얏섯고 그것을 豫期코朝取新舊의 株價가相當히 올랏섯는데 取引所側에서는 한거시번에 大幅增配하는것보다는 總督府當局과 其他에 充하고 總督府當局에서는 어느 程度로 一割六分配當에 止하지만 取引員側의 不滿은 사게되고 株價도 大幅配失望으로 暴落되엇스며 讓役實與가 만타는것을 攻擊하야 이러한것들이 이번代行會社新設問題를 擴大化의 動機를 促進시킨것이아닌가。

그러면 兩者間 利害가 相反對되는이問題는 어떠케 歸結될것인가? 理論으로는 取引員側主張이 當然하고 그것이早晩間 實現되어야할것이나 朝取에서 지금까지 해오든것이 一部分도 收入의 重要한 一部를 容易히 朝取에서 내놀를 應諾할가가 問題이다。朝取傍系會社인 證券金融會社를 擴大하야 이會社로하야금 代引業務를 하게되리란 推測이 엇지안흔터이나 이것은 取引員側에서 잘될지안흘것가튼으로 今後 取引所와 取引員間에는 이問題로 相當한 波瀾이 잇슬것으로 보인다。(完)

日蘇關係注目

日獨防共協定締結以後 日蘇關係의 前途는 자못 念慮되엇스나 蘇聯側의沈默으로 그推移如何를 推測키어려워지엇는데 드되어 豫想한바와가티 蘇聯側은 新事態發生을 理由로 漁業條約調印을 拒否할意思를 表示하게되어 單히漁業問題에 限하지안코、將來兩國關係는 相當히 微妙한場面을 보일것으로豫想치안흘수업게되어 그러치안허도 警戒人氣가 濃厚한現狀에서 不安氣分을 一層加하게 될것은 明若觀火이다 이러하야 外交問題는 日中關係에 끈치지안코日蘇關係를 더욱 注目하게되엇다 그러나 一面으로는 이러材料도 어느程度로 織込된것인만큼 時局株도 오히려 鈍感의態度이러라 影響이업스나 다만 漸漸回復의 時期를 遷延하고잇는만은 否認치 못할일이다 外交問題가 이러하고 國內的으로 議會의 展開를 注視하고잇는것만큼 當分 昏迷的保合을 繼續할것으로 推測된다

對蘇株再崩壞

日獨協定으로 崩壞되엇든 對蘇關係株는 幾分回復되엇섯는데漁業條約調印拒否說과 함께 再崩壞되어 日魯新은 三一八〇으로 十四〇低인 北樺油는 一圓四十錢低인 四三〇으로 一圓二十錢低이엇다 洲物은 依然而强하야 東洲는 一五四〇(二〇高)帝工三三四〇(一〇低)洋工三三九(五〇高)

商況【十二日】

株式 不安裡에 下支

前場少堅 昨後場少崩의뒤를받은 今朝의市場은 鐘新三十一圓七十錢으로十錢高、鐘新百八十二圓三十錢으로 二十錢低 東新百三十八圓十錢으로 三十錢高 日產 七十六圓六十錢으로 十錢高 同新六十圓十錢 日鐵百十五圓 [illegible] 取引에 蒲付된것 日產 가튼 對蘇株는 六十四圓에 暴落 되엇거니와 其他諸株도 少堅味를 보이기는 하면서도 依然 商況을 繼續하야 不變의保合圈內에서 低迷함보이어서 結局 朝取八十二圓丁 朝新三十一圓八十錢 鐘新百八十二圓八十錢 東新百三十八圓八十錢 日產七十六圓六十錢 大新六十六圓九十錢 日鐵百十五圓 產新二十七圓十錢 同新六十圓丁 拓新二十三圓丁等에 例休이엇다 大引되고 後場은 土曜로 休

▲東新 三六(？)[illegible]

大阪國債市場

▲甲五分利 一〇〇、一五▲第三五分 一〇〇七五▲一回四分 一〇二、八▲二回四分 一〇二、八▲佛貨 一九五五五▲米貨六分半 三四八〇▲滿洲公債 一〇〇、二〇

東京國債市場

▲甲五分利 一〇〇、一五▲一回四分利 一〇〇、四〇▲二回四分利 一〇〇、七五 ▲佛貨 一九五五五

實物前場取引

▲大同產業 [illegible] ▲大日本紡 [illegible] ▲朝鮮紡織 [illegible] ▲帝國人絹 [illegible] ▲大同電力 [illegible] ▲日本窒素 [illegible] ▲鐘淵紡 [illegible] ▲朝鮮織物 [illegible] (取引高 [illegible])

東京國債市場

【東京電話同盟】場面은 依然保合이며 長期는 大體로 五錢小高나 實需는 部分的으로 五分半은 二十錢低로 鈍狀을 呈하엿다

今日財界 【十二日】

◆米		(單位錢)
仁川正米	先限	[illegible]
大阪期米	先限	[illegible]
正租(仁川)	一等	[illegible]
京城	白米	[illegible]
一斤價	三等	[illegible]
고무(F.A.O)		[illegible]

◆株		
朝取	新	[illegible]
東新	新	[illegible]
日產		[illegible]
◆商品		
大阪綿糸		[illegible]
大阪綿花		[illegible]
大阪人絹		[illegible]
大阪砂糖		[illegible]

期米 膠着商狀

不動

前場揉合 昨後場 阪地二十九圓五十五錢과共히 二十七圓六十七錢에 場을止한 當地市場은 特別材料에依한 對蘇株는再惡化하엿지만 大體三部分이어나마 難株는堅調▲全般的으로는아직人氣가 不振狀態를 不見▲무엇보담 第一의重壓인外交問題의 前途豫測不透明하니 奈何오▲環境이明化하기까지는 그저材料와의特殊株를物色하는것이 가장賢明한 노릇이아닐가▲다만 注意할것은 이도後續力이적은것을 생각하면 아직積極的活動할때는 아니지만……

米……丸仁三等玄米가 二十八圓十錢으로小掉하자 當限도 또한十錢高도反落하야 期正의 期正이同朝▲압호로正米市勢가如何히變動될지 此의如何에依하야 當限으左右?▲買方의 態度도前日과如히 最終納會의 爆發으로 期待키難한모양 何如間正米의 實勢로 壓迫은한번 도엇섯스니 當限納會後에 行動에 加할지 도亦未知▲正米의 買手가壓迫有加하는때 賣惜農家의賣物이 族出할것임은 亦可期

期正探算相適

今後趨移注目

當地의 當限은 津日二十八圓一、二十錢으로 丸仁三等과의 採算이 相適하야 떠러지지도 올느지도안코 稍稍强의 鈍狀을 呈할뿐이다 今當限이 新甫發會初에는 二十七圓七十錢臺의 低價로 其時正米의 二十八圓二、三十錢에 比하야 五、六十錢이나 低位에잇섯스나 正米도多少軟化한 傾向도업지 안헛거니와 當限도 實方의 一時無退와 買方의態度頑强으로 稍稍强步를 繼續하야 今에는 堅實味를 添하고 正米보다 期正의 採算은 大體相適하야 어떠한 特殊한强材料가 突發하기 外에는 此邊의 市勢를 維持할것가트데 朝鮮米의 事情은 凶作인가운데 丸仁髮內의 米作이 더욱凶作으로 割高를 示한즉 期正兩界의 反落을 期待키 難하고 日本內地의 豐作으로 阪仁의 朝는 二百丁未滿의 縮少로當地의瓦落은 容易치 안흘것도갓다 果如何?

當限納會後의 米價如何注目

今當限은 二十八圓一、二十錢으로 依然强保合을 繼續하야正米의 二十八圓十錢과 거의同朝를 보고잇다 아프로 正米의反落을 告하는때는 當限도 追隨低落을 告하지안흘수업스나 그러나 朝鮮의凶作 日本內地의 豐作으로 阪仁의朝는 二百丁未滿의 縮少로當地의瓦落은 容易치 안흘것도갓다 果如何?

朝取期米取組內容

◇賣方 ◇買方

[illegible]	[illegible]	[illegible]

堂島前場情報

【大阪電話】無材料로 玉整理低인데 歲末氣分濃厚한에 市勢는膠着하고 產地低로 人氣不振하야 高價買는警戒되어 伸力이 不振하야 伸悩狀態이다 市勢는 突發材料가업스면 局面打開는 期待키難하다

▲賣方 中東側 地場歡派

▲買方 東京側 地場强氣

各地正米

京城不振

正米市況은 全然 釘着狀態로 불만한 賣買는不成이다 四等二七、八〇 一等白米二八、〇〇

仁川閑散

年內渡의 手當買가 散見되는이오 期米의保合도 加하야賣買는 全然不成이다 奧地出廻는 相當하나 低價에는 强硬히 賣渡하고잇다 四等二八、一〇 四等二七、八〇 一等白米 二八、五五

釜山少堅

年末金融關係의 整理賣物도 加하야 市場出廻는 增加하엿스나 當用側의 採算買와 期日物의 手當에 市況은 小堅狀을 示하엿다 四等二七、九

群山少堅

日本內地에의 賣物이 人氣가 加하야 當用小口買가 散見되나 期米의 釘着保合을보고 人氣不振하야 唱價는 不變이엇다 四等二七、四〇 一等白米二八、二〇

大邱保合

年末關係의 手當과 當用小口買가 散見되나 期米의 釘着保合을보고 人氣不振하야 唱價는 不變이엇다 四等二七、六〇 一等白米二八、八八

木浦不動

實行停頓狀態로 期同樣의 賣物이 不添하야 實話閑散中이다 四等二七、七〇 一等白米二八、〇〇

米 期 東 趙俊鎬取引店 仁川海岸町三丁目 電話 一一九八、一六九五

株 米 仁川 東益商店 金益證券株式會社 光皿

株式 期米 柳來恒取引店 仁川本町 京城明治町

期米 福 仁川 吉村榮六 商店

金融 【十二日】

◆海外經濟 ◆朝鮮銀行券 ◆日本銀行券 ◆京城手形交換高 ◆東京金利 ◆大阪金利 ◆外國爲替 ◆金買入價 ◆東京市中金銀價 ◆京城市中金銀價

[illegible]	[illegible]	[illegible]

米穀 【十二日】

◆京城正米 ◆京城雜穀 ◆仁川正米大豆

[illegible]	[illegible]	[illegible]

商品 【十二日】

◆京城綿糸布市況 ◆京城絹布 ◆京城石油市況 ◆朝鮮船冲價 ◆大阪綿糸 ◆大阪棉花 ◆各地人絹 ◆大阪人絹現物 ◆橫濱生糸 ◆大阪砂糖 ◆海外砂糖 ◆爪哇糖期賣 ◆日本麥粉市況 ◆滿洲商況 ◆大連特產市況

[illegible]	[illegible]	[illegible]

株式 【十二日】

◆朝取短期 ◆東定代引日步 ◆朝取短期(八高) ◆東京短期 ◆短期主要株取組 ◆大阪短期取組 ◆大阪長期 ◆大阪短期賣組 ◆大阪短期 ◆東京短期賣組 ◆東京短期

[illegible]	[illegible]	[illegible]

期米 【十二日】

◆朝取期米 ◆大阪期米 ◆木浦期米 ◆群山期米 ◆釜山期米 ◆大邱期米 ◆朝取期米賣買高 ◆大阪正米標準價 ◆大阪市中在米高 ◆東京期米 ◆日本各地期米 ◆大阪期米賣組 ◆各地正租市況(單位錢)

[illegible]	[illegible]	[illegible]